నమ్మకమైన పాత దంపుడుబియ్యం మరబియ్యంనకు
శ్రీవిజయరైస్ కంపెనీ
గవర్నరుపేట విజయవాడ 2 ఫోన్ నెం 704

Regd No. M 1118

వంపుటం 48 సంచిక 273

ఆంధ్రపత్రిక

FOUNDER DESODHARAKA K NAGESWARA RAO

శనివారం 6-1-1962 ★ THE ANDHRA PATRIKA - MADRAS 6 పుటలు 7 నయాపైసలు

కంచి
ధర్మవరం
బెంగుళూరు
బెనారస్
పట్టుచీరలకు
లక్ష్మీ జనరల్ స్టోర్స్ గవర్నరుపేట విజయవాడ

'మత, భాషాకక్షలు రెచ్చగొట్టే శక్తులను పూర్తిగా నిర్మూలించాలి'

కృష్ణపురికాంగ్రెస్‌మహాసభఅధ్యక్షోపన్యాసంలోకాంగ్రెసువాదులకు శ్రీసంజీవరెడ్డి హెచ్చరిక

జాతిశ్రేయస్సుకు హానికలిగించే భాషా రాష్ట్రాలను తుడిచివేయాలని సలహా

ప్రణాళికలద్వారా సాధించిన అభివృద్ధి సమీక్ష: పట్టణాదాయాలకుపరిమితి పెట్టాలని సూచన

శ్రీకృష్ణపురం, జనవరి 5

ఇటీవలి భాషామత వివాదాలకు కారణభూతమైన జాతీయ, సంఘ వ్యతిరేకశక్తులను సమూలంగా నాశనంచేయాలని అఖిలభారత కాంగ్రెస్ అధ్యక్షులు శ్రీ నీలం సంజీవ రెడ్డి పాట్నా అధ్యక్షోపన్యాసంలో ఉద్బోధించారు.

వల్లభాయినంవత్సరాలక్రితం కాంగ్రెస్ భాషారాష్ట్రాలను సమర్థించినమాట నిజమేననీ, కాని భాషారాష్ట్రాలు జాతీయ ప్రయోజనాలు సాధించేబదులు, జాతి వ్యతిరేక శక్తులను ప్రోత్సహిస్తే భాషారాష్ట్రాలు సమర్థనీయాలు కావనీ వాటిని అణచివేయాలని శ్రీ సంజీవరెడ్డి అన్నారు.

జాతీయసమైక్యతావశ్యకతకు అత్యంత ప్రాధాన్యత నిచ్చిన ప్రధాని నెహ్రూను అభినందించి ఈ సమైక్యతను సాధించే ప్రధాన మార్గం విద్య అని శ్రీ రెడ్డి అభిప్రాయపడ్డారు

వర్గీకరణ కాన్వీయ దృక్పథంతో కూడిన విద్వేషంతోనూ, మత మౌఢ్యంతోనూ, వాస్తవికంగానూ బోధించాలని శ్రీ సంజీవరెడ్డి అభిప్రాయపడ్డారు

ప్రతీ నైజాం గల కుల మత భాషా తత్వాలను గురించి శ్రీ సంజీవరెడ్డి కాంగ్రెసు కార్యకర్తలను హెచ్చరించారు

ప్రసంగ పాఠం

కాంగ్రెస్ అధ్యక్షుడుగా మూడవ పర్యాయం మిమ్మల్ని ఉద్దేశించి ప్రసంగించే పదవి కాలం నాకు లభించింది ఈ పవిత్ర పదవికు బాయకత్వం వహించే గౌరవం నాకు లభించిన ఈ రెండు సంవత్సరాలు భారతీయ కాక ప్రపంచానికి కూడా అత్యంత ప్రధానమైనవి అంతర్జాతీయ రంగంలో దృశ్యాలు అతి శీఘ్రంగా మారిపోతూ ఉన్నాయి ప్రపంచంలో సమసమాజపు చివరి చిహ్నాలు గడగడ లాడిపోవటం ఇటీవలే చూశాం ఈ రెండు సంవత్సరాలూ నా కెంతో ఉద్రిక్తతను కలిగించాయి అంతేకాదు విద్యావిషయకంగానూ, అనుభవార్హమైన దృష్టాన్తం కూడా నాకు ఈ రెండు వర్షాలు నా ప్రధానమైనవి అందువల్ల పదవీ విరమణ చేయనున్న అధ్యక్షుడుగా భారమైన హృదయంతో ఈ చివరి అధ్యక్షోపన్యాసం చేస్తున్నాను నా పదవీ భారాన్ని నిర్వహించటంలో పూర్తిగా సహకార ప్రోత్సాహం నిచ్చి బలపరచిన కాంగ్రెస్ సహచరులకు నా హృదయపూర్వక కృతజ్ఞత తెలుపకపోతే నేను నా విధిని నిర్వహించినవాణ్ణి కాలేను

గత సంవత్సరం మనం కలుసుకున్న తరువాత రెండవ ప్రణాళికను విజయవంతంగా పూర్తిచేశాం తృతీయ ప్రణాళికను భారీగా ప్రారంభించాం పాంచ కార్మికాభివృద్ధికి మొదటి రెండు ప్రణాళికలూ గట్టి పునాదులు వేశాయి ఉక్కు విద్యుత్తు యంత్ర నిర్మాణ కర్మాగారాలు మున్నగు భారీ పరిశ్రమలు కొన్ని పూర్తి అయ్యాయి కొన్ని అవుతున్నాయి వీటి ప్రారంభికపై తృతీయ ప్రణాళికలో ఇనుమిక్కిలి వేగంతో పారిశ్రామిక ప్రగతి సాధ్యమవుతుంది 1956 లో మన పారిశ్రామికీకరణ విధానాన్ని స్పష్టంగా నిర్వచిస్తూ తీర్మానించాం భారత్ వంటి బడుగుదేశం స్వయం ఉత్పాదితమైన స్వయం పోషకమైన ఆర్థిక వ్యవస్థను సాధించాలంటే ప్రభుత్వరంగం, వ్యాపార రంగాల వంటి కృత్రిమ విభజన వదికిరాదు దేశీయ సంపదను పెంపొందించటానికి జరుగుతున్న జాతీయ కార్యక్రమంలో ప్రభుత్వ వ్యాపార సహకార రంగాలు భాగాలు ఇవి కలసి పనిచేయాలి అలా కాకుంటే దేశంలోని కొన్ని భాగాలు మాత్రమే కాక కొన్ని విషయాలు మాత్రమే అభివృద్ధి అవుతాయి దేశం మొత్తం అభివృద్ధి చెందటం దృష్టిలో ఉంచుకొని ఏవి విషయాలకు ముందు ప్రాధాన్యత యివ్వాలని నిర్ణయించేదే ప్రణాళిక అన్ని రంగాలు విజయవంతంగా కృషి చేస్తేనే దేశ పారిశ్రామిక సంపద వృద్ధి చెందుతుంది

భారత్‌లో దేశ సంపదను వృద్ధి చేయటం మాత్రమే సమస్య కాదు అభివృద్ధి చెందిన యీ సంపద సమస్త జనులకూ లభించే విధంగా పాంథిక, ఆర్థిక వ్యవస్థను రూపొందించటం ప్రధాన సమస్య ఆర్థిక అసమతారుణంగా ఉంది నైతికంగా ఇది చాలా చెడ విషయం జాతీయ సంఘటిత ప్రయత్నాల ద్వారా సంపదే పెంపొందించుకుంటున్న ఆధునిక సమాజంలో ఈ అసమత పనికి రాదు దేశం, సమస్త ప్రజలు సర్వతోముఖంగా అభివృద్ధి చెందాలంటే ఈ అసమతను తొలగించి సమానావకాశాలు లభింపచేయాలి

రెండు ప్రణాళికలో సాధించినది

రెండు సంవత్సర ప్రణాళికను జయప్రదంగా అమలు జరిపిన తరువాత ఏమి సాధించాం. ఏమి సాధిద్దా మనుకుంటున్నాం అనే విషయాన్ని సింహావలోకనం చేయటానికి ఇది తగిన సమయం గత పది సంవత్సరాలలోనూ మన ఆర్థిక పరిస్థితి త్వరితగతిన అభివృద్ధి చెందిందనటంలో సందేహంలేదు మన ఆర్థిక సాంఘిక వ్యవస్థ భవిష్యత్తులో ఎలా ఉండాలో స్పష్టంగా లక్ష్యించాం తత్ఫలితంగా, దేశపు దీర్ఘకాలిక ప్రయోజనాలకూ తగు వర్యలు తీసుకున్నాం

సాంఘికార్థికాభివృద్ధి లక్ష్యించే అనేక ప్రాజెక్టులు దేశమంతటా క్రమబద్ధంగా స్థాపించాం భూమికి సంబంధించిన సంస్కరణలు చేశాం దేశవ్యాప్తంగా వ్యవసాయం అభివృద్ధి చేశాం మహాకాయపరిశ్రమలు స్థాపించాం ప్రభుత్వరంగానికి ప్రాధాన్యత ఇస్తూ భారీ పరిశ్రమలు స్థాపించాం సోషలిస్టు పద్ధతి సమాజాన్ని లక్ష్యంగా స్వీకరించాం ఆర్థిక శక్తి ఇతోధికంగా సంపకమయ్యేందుకు ప్రగతిశీలమైన ప్రయత్నాలు చేశాం ప్రణాళికాబద్ధమైన ప్రయత్నాల ద్వారా మనం గత పది సంవత్సరాలలోనూ సాధించిన విజయాలు ఇవి :

పారిశ్రామిక వ్యవసాయాభివృద్ధికి అత్యంత అవశ్యకమైన రవాణా సౌకర్యాలు బాగా పెరిగాయి వ్యవసాయోత్పత్తులు 41 శాతం ఆహారధాన్యాలు 46 శాతం అభివృద్ధి చెందాయి పారిశ్రామికోత్పత్తులు దాదాపు రెట్టింపు అయ్యాయి పారిశ్రామిక రంగంలో 15 శాతంగా ఉన్న ప్రభుత్వరంగం నేడు 84 శాతానికి పెరిగింది ఈ పెరుగుదల ఉక్కు బొగ్గు గనులు మున్నగు కీలక పరిశ్రమలలోనే జరిగింది

గ్రామ పరిశ్రమలు, లఘు పరిశ్రమల రంగంలో కూడా తగు అభివృద్ధి జరిగింది విద్య సాంకేతిక శిక్షణావకాశాలు కూడా ఇతోధికమైనాయి., పాఠశాలలు వైద్యశాలలు చాలా ఎక్కువైనాయి ప్రజల ఆరోగ్యం బాగా అభివృద్ధి చెందింది ఇందువల్ల 1940 నాయల్లో 32గా ఉన్న సగటు జీవిత కాలం ఇప్పుడు 47 5 సంవత్సరాలకు పెరిగింది మన ప్రజల జీవన పరిస్థితులు బాగా వృద్ధిచెందా యనటానికి ఇది నిదర్శనం గత పది సంవత్సరాలలోనూ జాతీయాదాయం 42 శాతం అభివృద్ధి చెందింది తలవారీ ఆదాయం 16 శాతం వృద్ధి అయింది అంతేకాక సాంఘిక సేవా శాఖలను మనం అరక్ష్యం చేయలేదు విద్య, ఆరోగ్యం, వెనుకబడిన జాతుల శ్రేయస్సు మున్నగు వాటికి ఇతోధిక అవకాశాలు ఒసగూర్చాం

విద్యారంగంలో

ఈ సందర్భంగా విద్యారంగంలో మనం సాధించిన ప్రగతిని ప్రత్యేకంగా ప్రస్తావించవలసి ఉంది ప్రజల విద్యా ప్రమాణాల పెంపుదల మీదనే ఉన్నతి జీవన ప్రమాణాలు, ఉదార భావాలు ఆధారపడి ఉంటాయి

(రేపు పేజీ చూడుడు)

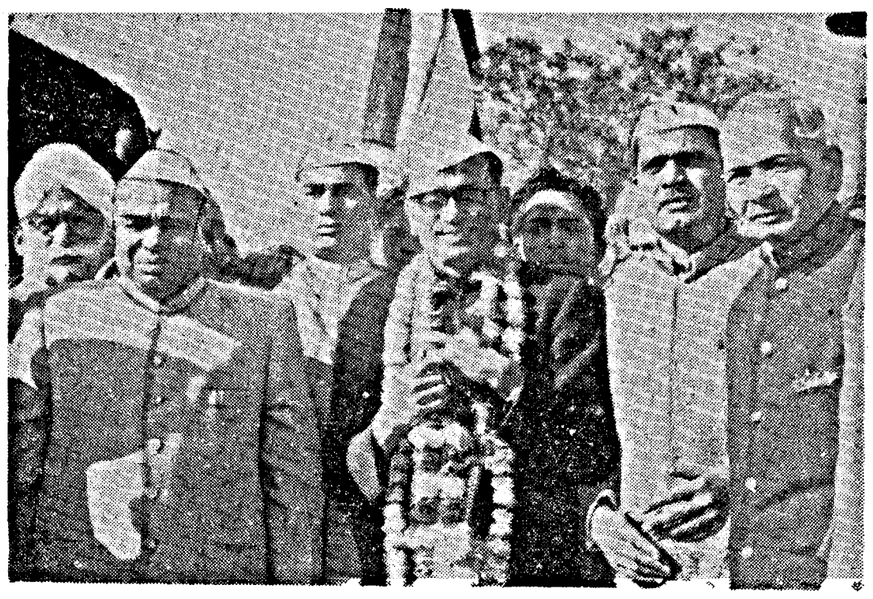

పాట్నాలో రైల్వేస్టేషను కాంగ్రెసుఅధ్యక్షులు శ్రీ సంజీవరెడ్డికి స్వాగతం చెబుతున్న శ్రీ జగజీవనరాం ప్రభృతులు

సామ్యవాదం ఒక్కటే ప్రపంచానికి శరణ్యం

సభలో ప్రధాని హెచ్చరిక

స్వతంత్రపార్టీ, మతప్రధాన పక్షాల అభివృద్ధి నిరోధచర్యలపై తీవ్ర విమర్శ

శ్రీకృష్ణపురి, జనవరి 6

ఆధునిక ప్రపంచానికి సామ్యవాదం ఒక్కటే శరణ్యమని భారతప్రధాని నెహ్రూ నేడిక్కడ కాంగ్రెస్ విషయ నిర్ణయ సంఘసమావేశంలో గద్గదస్వరంతో పలికారు

ఎటువంటి సామ్యవాద స్వరూపం ఆదర్శప్రాయమైనదన్న విషయం ఆయా దేశాలపై ఆధారపడి వుంటుందన్నారు.

జాతీయవిధుల నిర్వహణలో మత ప్రధాన సంస్థలతోకాని, ప్రతీపశక్తులతోకాని, స్వతంత్ర పార్టీతోకాని రాజీ 'పనేమిరా' సంధివంకాదని మహోద్రిక్త కంఠంతో జాతిచ్చారు

జాతీయ సమస్యల పరిష్కారంలో ఇతర పక్షాలతో సమాధాన పడాలని కాంగ్రెసు సభ్యుడు శ్రీ కమల్ సయన్ బజాజ్ సూచించడాన్ని అది మహా విపరీతమైనసూచన అని భూమిదద్దరిల్లే రీతిలో నెహ్రూ జవాబిచ్చారు.

ఆధునిక ప్రపంచంలో సామ్యవాదం ఒక్కటే గత్యంతరమంటూ బూజు పట్టిన విధానాలకు ఈ బంగారు యుగంలో స్థానం లేదు, లేదు అని నొక్కి పలికారు

స్వతంత్ర పార్టీతో లేదా మత ప్రధాన పక్షాలతో సమాధాన పడాలని యోచిస్తున్న కాంగ్రెసువారు లందరూ తక్షణమే మూటా ముల్లే సర్దుకొని కాంగ్రెసు కోటనుంచి కైటబడి ఇంకే పార్టీలోనైనా చేరవచ్చునని శ్రీ నెహ్రూ "నోటీసు" ఇచ్చారు

పూర్వపు జాగీర్దారీ, జమీందారీ ప్యూడల్ వ్యవస్థ పునఃస్థాపితం కావాలని ఎవరైనా సూచిస్తే అది దుష్పాధ్యమని, ఆ పప్పులు ఉడకవని ముఖాన్నే చెప్పివేయ దలచానన్నారు

ఈ కారణంగానే సామ్యవాద పంథాను భారత్ ఎంచుకొన్నదంటూ శ్రీ నెహ్రూ ఇంకా యిలా పేర్కొన్నారు

"నిబంధనాబద్ధమైన సామ్యవాదాన్ని దేనినీ మనం కలించివుండలేదు సామ్యవాద లక్ష్యాన్ని మాత్రమే మనం చేబట్టవున్నాము, ప్రజల మేధావితనం బట్టి, ఉపజ్ఞ మనపరించి అది స్వేచ్ఛగా పరిణామ పరిణామిందే మనం ఎంచుకొన్న సామ్యవాదం మార్పులకు వీలైనది, కనుక కర్కశ సూత్రావళికాదు

"స్వతంత్రపార్టీ నాయకులు పెక్కు కోటాబ్దాల క్రితపు నీతిధిలో తారట్లాడుతున్నారు పెటు బడిదారీ వ్యవస్థకు పెట్టని కోటఅయిన అమెరికాలోనే వారివాదనలు కార్యరూపంలో కన్పించలేదు ఇప్పుడు మొత్తంతా సామ్యవాదంవైపే భారత్ లోకంటే అమెరికాలోనే వ్యక్తి స్వామికరంగంపై ప్రభుత్వపు కఠిన నిర్బంధాలు అధికంగా వున్నవని స్వతంత్రపార్టీ నాయకులు గ్రహించదగును ప్రభుత్వ పారిశ్రామిక రంగం భారత్ లోకంటే అమెరికాలోనే విస్తృతమనికూడా వారు తెలుసుకొన దగును

"భారతదేశంలో ప్రజాభ్యుదయ పథంలో అడ్డు పడ్డ చెప్పక్తి కనుపుచు చీపిరితో ఊడ్చి పారవేయాలని రాండి శేబులు మహాధిపతి గాంధీమహాత్ముడు ప్రకటించివున్నారు ఏదో ఒక పరానికి నష్టదాయకమయ్యే ఏ పనినీ చేయకూడదని చేతులముడుచుకు కూర్చుంటే ఈ అభ్యుదయ ప్రపంచంలో భారతి ఎక్కడ వెనక గొంగలి అక్కడే" పామెతి అవుతుంది ఈ యాంత్రిక యుగంలో మనసుల మరమ్మత్తుకు ముందు ఉపక్రమించాలి!

"మతి ప్రధాన పక్షాలతోగాని, కాంగ్రెసు వ్యతిరేకించే పక్షాలతో కాని రాజీపడడము కేదిక్కల్ల

నెహ్రూ నవాలు

48 కోట్ల భారత ప్రజానీకాన్ని భారతి చరిత్రలోఅపూర్వమైన యాత్ర వీలున్నది అమెరికా మాజీ విదేశాంగ మంత్రి జాన్ ఫాస్టర్ డల్లెస్ గోవా పోర్చుగీస్ రాష్ట్రమని అంగీకరించేంతవరకూ వెళ్లారు దీన్ని బట్టి గోవా సమస్య ఎంతో జటిలంగా తయారైందో భారతి భద్రతకు అది ఎంత ప్రమాదం తెచ్చి పెట్టగలదో స్పష్టమౌతూ ఉంది

"గోవాలో విజయాన్ని సైనిక విజయమని అనరాదు ఎందుకంటే అక్కడ పోరాటమేమీ జరగలేదు, పోర్చుగీసువాళ్ళు ప్రతిఘటించనూలేదు అయితే మన సైన్యం విమాన బలం, నౌకాదళం, కలసికట్టుగా వ్యవహరించి అతి త్వరగా సాధ్యంగా సమర్థంగా గోవాలో పోర్చుగీస్ సామ్రాజ్యాధిపత్యాన్ని తుదముట్టించాయి అదే గొప్ప పని దర్యలో ఒక్క పొరపాటు కూడా చాలదు సైన్యంలో ఉద్విగ్నతా వస్తువాలా స్వల్పం ఈ దర్యమొత్తిందో, మన సేనాదళ వ్యూహరచన సామర్థ్యానికి, పన్నాహాలలో వారి మెళకువకు తార్కాణం"

వాళ్లాయిన శేలందర్లమ్మ కాస్టే ఆఫీసులో పన్నెస్తున్నారట అవి ఆ మిడిసిపాటు.

సమ్యానికి—ఉజ్జ్వల భవిష్యత్ నిర్మాణమనే సమ్యానికి—చేర్చడమనే పల్లత్యంతో కాంగ్రెసు పుట్టిన్నన్నది"

స్వతంత్రపార్టీ నాయకులు 15 శతాబ్దపు వాతావరణంలో బ్రతుకుతున్నారంటూ అభ్యుదయకాలపు యాంత్రపు ముళ్ళను వెనక్కు త్రిప్పడానికి గాని, రాజులు, జాగిర్దార్లు మహారాణీలు నిలయ వృత్యం చెయ్యడానికిగాని, బూజుపట్టిన పద్ధతులు మన గొంతుకలు నులుముడానికి గాని వీలు యిచ్చేదికేదని శ్రీ నెహ్రూ పక్కాణించారు. స్వతంత్రపార్టీ ఎలాంటి జీవితి ప్రశ్నించారు ప్రతిపక్షాలను కాంగ్రెసు ధైర్యంతో ఎదుర్కొనాలని ఉద్బోధించారు. బీహార్ స్వతంత్రపార్టీ నాయకులకు రాజాల జీవులపై కలవ్యామోహంపట్ల ఆశ్చర్యం ప్రకటించారు.

ప్రపంచగతిని, భారత్‌గతిని చూడండి తెలుసుకొని, ప్రపంచ అనేక జాతుల ప్రభావాన్ని గ్రహించి, ఏవి సర్వధార్యమో, ఏవి విసర్జనార్హమైనవో ఎరిగి నడుచుకుని ప్రధాని సలహా యిచ్చారు.

'మద్రాసు'పై దెబ్బ

ఒకప్పుడు మహావ్యాధిగా పరిగణించబడిన సామ్యవాదం ఇప్పుడు గౌరవప్రదమైనదని, అమెరికాలోనే కొన్ని సంస్థలలో దానికి గౌరవస్థానం ఏర్పడిందని అయితే ఈ మహార్త ఇంతవరకు (మద్రాసుకు శ్రీ రాజగోపాలాచారికి) మాత్రం అందలేదని జవహర్ నాయకుడు ఎత్తిపొడిచారు

రాజస్థాన్ రాజాలపట్ల రాజాల "కనికరం"మాపి వారి ధనం పడిపోయినందుకు విచారించారంటూ పూర్వం రాజులకు అదాయంవుండేవారికి కాంగ్రెసు పాపంకదా అని 40 లక్షల ధనం ఇచ్చినప్పుడని, ఇంతకెవ్వరు మిత్రం యిచ్చడం ఎంతో బాధాకరమైనా మాట నిలుపుకునేందుకు కాంగ్రెస్ ఈపని చేసిందనీ ఇకముందుకూడా మాట నిలుపుకొంటుందని శ్రీ నెహ్రూ తిరిగి మాటఇచ్చారు రాజులకు ఇంతకి పెద్దటి మాటలాడ్డం చేతటం ప్రపంచ చరిత్రలోనే అపూర్వమా అద్వితీయమా అని పేర్కొన్నారు

గోవాపై చర్యవల్ల భారతవిధానం లవలేశమైనా మారలేదు

పాశ్చాత్యుల విమర్శలకు నెహ్రూ జవాబు

ఇన్నేళ్లుగా సమితి కెంతో సేవచేసిన భారత్ పై అర్థంలేని విమర్శలకు ప్రధాన మంత్రి ఆవేదన

శ్రీకృష్ణపురి, జనవరి 5

గోవాపై చర్య తీసుకున్నతరువాత, భారత శాంతిపంథా గాని, ఏ కూటమితోనూ సంబంధం పెట్టుకోకుండా ఉండాలన్న భారత తటస్థవిధానంగాని ఏమాత్రం మారలేదని, ప్రధానమంత్రి శ్రీ నెహ్రూ ఇవాళ కాంగ్రెస్ విషయనిర్ణయసభలో స్పష్టంచేశారు

గోవాపై చర్యకు బ్రిటిష్, అమెరికన్ పత్రికలు క్రోధం కక్కుతూ విమర్శలు చేసినందుకు నెహ్రూ ఆశ్చర్యం ప్రకటించారు "గోవాలో మనం చర్యతీసుకోడానికి మనకు సంపూర్ణమైన హక్కున్నది ఈ విషయంలో నా కేమాత్రం సందేహంలేదు అన్నారు

గోవాపై చర్యతీసుకుని, భారత దేశం ఐక్యరాజ్యసమితి విచ్ఛిన్నమైపోయే ప్రమాదం తెచ్చిపెట్టిందని పాశ్చాత్య రాజ్యాలలో కొన్నివర్గాల వారు విమర్శించడం ఆశ్చర్యంగా ఉంది ఇన్ని సంవత్సరాలుగా మనం ఐక్యరాజ్యసమితికి చేసిన సేవఅంతా మరచిపోయి మనల్ని పూర్తి మాటలనడం బాధాకరంగా ఉంది నేను సమితి ధర్మసిద్ధాంతాలలో దేనినీ భగ్నం చేయలేదు" అని ప్రధాన మంత్రి అన్నారు

"ఈ విశాల ప్రపంచంలో జ్ఞానంగల అన్నిమార్గాలను బండి చేశారు ప్రముఖులకు కోటాయించిన ద్వారంనుండి లోపలికి రాప్రయత్నించారు కాని లాభం లేకపోయింది కొంతమంది ప్రతికా విలేఖరులను కొట్టారు కూడా

ప్రధానమంత్రి శ్రీ నెహ్రూ పెందాల్ లోకి రాగానే ఒక పత్రికాప్రతినిధి తిను ఇబ్బంగులను ఆయనకు చెప్పారు అంతా త్రోసుకుని త్రొక్కుకుంటున్నారు నీవుకూడా అదే ఎందుకు చేయరాదు అన్నారు

విదేశీపత్రిక ప్రతినిధులుపోగా, చాలా మంది పత్రికలవాళ్లు బయటఉండగానే మహాసభ కార్యక్రమం ప్రారంభమైంది పెందాల్ లోపల ఉన్న జనం కొంత ప్రశాంతంగాఉన్న సమయంలో జగ్జీవనరాం స్వాగతోపన్యాసం చదివారు కాంగ్రెస్ అధ్యక్షునికి పూలమాలలేశారు ఉపన్యాసం చదవడానికి మైక్ దగ్గరకు వచ్చేసమయంలో జనంలో కలకలం బయలుదేరింది గుంపులుముందుకు త్రోసికొని రాసాగారు సంజీవరెడ్డి ఉపన్యాసం ప్రారంభించలేకపోయారు జగ్జీవన్‌రాం, నెహ్రూలు ఎంతో విజ్ఞప్తి చేశారు జనం అగలేదు

ఎంతిగానో విజ్ఞప్తులు చేసినా లాభం లేకపోయింది

జనం త్రొక్కిడిలో, గందరగోళంలో కొందరు మూర్ఛపడిపోయారు. వేదికపైకి త్రోసుకవచ్చిన గుంపులు పై కోళాలద్వారా 'రఘుపతిరాఘవ రాజారాం' అంటూ పాటలు మొదలు పెట్టారు వృద్ధులకు, స్త్రీలకు, పిల్లలకు త్రొక్కిలాటమంచి తప్పించి బయటకు పంపడానికి కొందరు వలంటీర్లు ప్రయత్నించారు

సభపథ ఇంకో గంటకు ఆరంభిమవుతుందనగా గుంపులు పందిరిలోకి గలగలా

జనం త్రొక్కిడిలో, గందరగోళంలో కొందరు మూర్ఛపడిపోయారు. వేదికపైకి త్రోసుకవచ్చిన గుంపులు పై కోళాలద్వారా 'రఘుపతిరాఘవ రాజారాం' అంటూ పాటలు మొదలు పెట్టారు వృద్ధులకు, స్త్రీలకు, పిల్లలకు త్రొక్కిలాటమంచి తప్పించి బయటకు పంపడానికి కొందరు వలంటీర్లు ప్రయత్నించారు

సభపథ ఇంకో గంటకు ఆరంభిమవుతుందనగా గుంపులు పందిరిలోకి గలగలా

స్వతంత్ర పార్టీ

కిరీటాల, తలపాగాల, టోపీల కుప్ప!

శ్రీకృష్ణపురి, జనవరి 4 —

స్వతంత్రపార్టీ కిరీటాల, తలపాగాల, రకరకాల టోపీల ధారుల తమాషాసంపుగా భారతి ప్రధాని శ్రీ నెహ్రూ నేడు అభివర్ణించారు

కాంగ్రెసు విషయనిర్ణాయక సంఘ సమావేశంలో ఆయన ప్రసంగిస్తూ ఆగ్రహోన్మత్తతతో కాంగ్రెసును దుయ్యబట్టడం తప్ప ఈ పార్టీ నాయకులకు వేరే కార్యక్రమంకాని, విధానం కాని లేదంటూ ఆ పార్టీ ఎప్పటి మంచి పుట్టుకవచ్చిందో తెలియకుండా వున్నదని శ్రీ నెహ్రూ పేర్కొన్నారు

75 సంవత్సరాల సేవాత్యాగాలను నిరర్థకం చెయ్యడమే స్వతంత్రపార్టీ ఉద్దేశ్యమని వ్యాఖ్యానించారు కూడా

కాంగ్రెస్ మహాసభ అకస్మాత్తుగా వాయిదా

వేదికపై గుంపులదాడి: నాయకుల నిష్క్రమణ

శ్రీకృష్ణపురి, జనవరి 5

లక్షలాది ప్రజాసమూహాలు మహాసభ వేదికపై దాడిచేయడం వల్ల, జాతీయ కాంగ్రెస్ 67 వ మహాసభ అకస్మాత్తుగా వాయిదాపడింది

పరిస్థితి అదుపుతప్పి తన ఉపన్యాసం సాగించడం అసంభవమని గ్రహించినందున నేటికి సమావేశం ముగిసిందని ప్రధాని ప్రకటించారు

కాంగ్రెసు మహాసభలో ఆహ్వాన సంఘాధ్యక్షుడు శ్రీ జగజీవనరాం స్వాగతోపన్యాసం ముగించగానే, మహాసభలో పెద్దగందరగోళం జరిగింది

మహాసభకు హాజరైన 5 లక్షలమంది జనం ఉన్నత్తులేచి వేదికపైకి త్రోసుకొని వచ్చారు

గుంపులను అదుపులో పెట్టడం సాధ్యంకావందున అనేకమంది నాయకులు వేదిక వదిలి పెట్టి వెళ్లారు గుంపులు, వేదికపైకి దాడిచేశాక మైక్రోఫోనులద్వారా నాయకులు, బీహార్‌కు అప్రతిష్ట లేదన్ను అంటూ

అధ్యక్షుడు సంజీవరెడ్డి ఉపన్యాసం ప్రారంభించలేకపోయారు జగ్జీవన్‌రాం, నెహ్రూలు ఎంతో విజ్ఞప్తి చేశారు జనం అగలేదు

అన్నిమార్గాలను బండి చేశారు ప్రముఖులకు కేటాయించిన ద్వారంనుండి లోపలికి రాప్రయత్నించారు కాని లాభం లేపపోయింది కొంతమంది పత్రికా విలేఖరులను కొట్టారు కూడా

ప్రధానమంత్రి శ్రీ నెహ్రూ పెందాల్ లోకి రాగానే ఒక పత్రికాప్రతినిధి తిను ఇబ్బంగులను ఆయనకు చెప్పారు అంతా త్రోసుకుని త్రొక్కుకుంటున్నారు నీవుకూడా అదే ఎందుకు చేయరాదు అన్నారు

విదేశీపత్రిక ప్రతినిధులుపోగా, చాలా మంది పత్రికలవాళ్లు బయటఉండగానే మహాసభ కార్యక్రమం ప్రారంభమైంది పెందాల్ లోపల ఉన్న జనం కొంత ప్రశాంతంగాఉన్న సమయంలో జగ్జీవనరాం స్వాగతోపన్యాసం చదివారు కాంగ్రెస్ అధ్యక్షునికి పూలమాలలేశారు ఉపన్యాసం చదవడానికి మైక్ దగ్గరకు వచ్చేసమయంలో జనంలో కలకలం బయలుదేరింది గుంపులుముందుకు త్రోసికొని రాసాగారు సంజీవరెడ్డి ఉపన్యాసం ప్రారంభించలేకపోయారు జగ్జీవన్‌రాం, నెహ్రూలు ఎంతో విజ్ఞప్తి చేశారు జనం అగలేదు

క్రీడారంగం

మద్రాస్ టెస్టుకు 16 మంది భారతీయుల ఎన్నిక

కలకత్తా విజేతలకు నెహ్రూ ప్రశంస: మన విజయ సమీక్ష

కలకత్తా, జనవరి 4

మద్రాసులో జనవరి 10 వ తేదీనుంచి ఇంగ్లండుతో ప్రారంభం కానున్న విదవ, చివరి, టెస్టు క్రికెట్ పోటీలో భారతజట్టుకు తాత్కాలికంగా 16 మంది ఎన్నికైనారు. హైదరాబాద్ ఆటగాడు శ్రీ ఎమ్. ఎమ్. జయసింహా వీరిలో ఒకరు.

కలకత్తా టెస్టును గెలుచుకొన్న భారతజట్టును శ్రీ నెహ్రూ అభినందించినట్లు పాట్నా వార్త.

వాల్గవ టెస్టులో భారత్ రెండ ఇన్నింగ్స్‌లో వాయకుడు శ్రీ కంట్రాక్టర్‌కు తుడి అరచేయి దెబ్బతిన్నందువల్ల అయన స్థానే అతి నేర్పుగా నాయకత్వ వహించిన ఉమ్రీగర్ భారత్ విజయానికి మిక్కిలి హర్షం ప్రకటించారు

మద్రాస్ టెస్టువేళకు శ్రీ కంట్రాక్టర్ కోలుకోగలడనుకొంటున్నారు

భారత విజయానికి హర్షసూచనగా పశ్చిమబెంగాల్‌లో ప్రభుత్వం అరరోజు సెలవు ప్రకటించింది

శ్రీ ఉమ్రీగర్ ఇంగ్లండు రెండవ ఇన్నింగ్స్‌లో భారత్ ఫీల్డింగ్ ను పక్కదువ్వి చేసి, తరచు బ్రహ్మాండమైన్ తిరుగుళ్ళు భారత్ విజయం

లిబర్టీ టాకీస్ ఫోన్ 88592 (మద్రాసు)
నేటి నుండి - శ్రీ విజయ్స్
శాంతినివాసం (తెలుగు)
ఎ వాగేశ్వరరావు, దేవిక, రేలంగి, రాజసులో బస వటిలిపోతి

ప్రకటన

ఆంధ్రప్రదేశ్ పబ్లిక్ గ్రంథాలయముల చట్టం 1960 సెక్షన్ 10 (2)(బి) ననుసరించి, పబ్లిక్ గ్రంథాలయముల పాలక సంఘ సభ్యులు (Members of the Governing Bodies) జిల్లాలో నున్న ప్రతి రెవెన్యూ డివిజనుకు, వారి లో నుండి యిద్దరు సభ్యులను, శ్రీకాకుళం లోకల్ లైబ్రరీ అథారిటీకి ఎన్నుకొనవలసియున్నది గావ ప్రభుత్వముచే నుంచబడిన గ్రంథాలయములు పడుపుచున్నవారు, వారివారి పాలక సంఘ సభ్యుల (Members of the Governing Bodies) పూర్తి పేర్లు, చిరునామాలను, కలెక్టరీ, లోకల్ లైబ్రరీ అథారిటీ, శ్రీకాకుళం చిరునామాకు రిజిస్టరు పోస్టుద్వారా భోగట్టా 18-1-62 (1962 జనవరి పదు నెనిమిదవ తేదీ) లోగా పంపించవలసినదిగా యిందు మూలముగా కోరడమైనది.

కా. బావయ్య 27-12-61
జిల్లా విద్యాశాఖాధికారి మరియు కార్యదర్శి, లోకల్ లైబ్రరీ అథారిటీ, శ్రీకాకుళం

ఫోన్ 32065
గ్రాన్డ్ ఇజాన్సి
కె. ఆర్. పురుషోత్తమ దాస్ అండ్ సన్సు, జాయల్స్
72 అంతస్తుల సీరి, మద్రాసు 3
పెద్దపట్టు రంగూన్ కమలాలు సీమ కమలాలమాదిరి మెరుపు గలవి మూడవ రకమును విస్తృతపరచబడుతుంది

దక్షిణ రైల్వే

టెండరు నోటీసు నెం. 52

డివిజనల్ సూపరింటెండెంట్, దక్షిణ రైల్వే, విజయవాడవారు క్రింద తెలిపిన పనులకు సీలుచేసిన టెండర్లను పంపగోరుచున్నారు.

పని నెం.	పని పేరు	పనియొక్క సుమారు విలువ	చెల్లించవలసిన ధరావతు సొమ్ము
		రూ	రూ.
1	విజయవాడ - వాల్తేరు సెక్షన్ నందు 415/0-1 మైలువద్దగల 510 అంతగు నంతెన (ప్రస్తుతపు 3 × 60' మరియు 2 × 27' జి) తిన × 5 × 60' గర్డరుతో నిర్మించుటకు మార్గము 6'-6" హెచ్చించుటకు అవసరమైన రీఅలైన్‌మెంటు మరియు రీ గ్రేడింగు పనులు చేయుటకు	4 00,000/-	12,000/-
2	దక్షిణ రైల్వేమీద విజయవాడ రైల్వే స్టేషన్ సమీపమునున్న కాజీపల్లి వద్ద బ్రాడ్ గేజ్ మరియు మీటర్ గేజ్ ట్రాక్ కనెక్షన్ మెంటుయార్డునకు 35'-0" విడి పుగల 10 టన్నుల గోలియత్ ఎలక్ట్రిక్ క్రేన్ నిర్మించి, సప్లయి చేసి, నిలబెట్టుటకు	1,30,000/-	3,900/-
3.	వాయుడుపేట - పెద్దపరిమి స్టేషనుల మధ్యగల 'సి' క్లాస్ స్టేషన్ (అయ్యవారిపాలెం)ను క్రాసింగ్ స్టేషనుగా మార్చుట	77,453/-	2,324/-
4	దొరవారిసత్రం - వాయుడుపేట స్టేషనుల మధ్యగల 'సి' క్లాస్ స్టేషన్ (మలబెల్లు)ను క్రాసింగ్ స్టేషనుగా మార్చుట	30,096/-	903/-
5	విజయవాడ - వాల్తేరు సెక్షనులో 424/1 నుండి 433/10 మైలు వరకు రైల్వే లైను పొడుగునా గల కంకర లోపమును భర్తీ చేయుటకు గాను 1½" సుండ్రని గ్రానైట్ రాతికంకర సప్లయి చేయుట.	1,86 483/-	5,594/-
6	విజయవాడ-వాల్తేరు సెక్షనులో రైలు మార్గము పొడుగునా గల కంకర గోటు భర్తీ చేయుటకై రాతికంకర పొడుగు స్టేషన్ యార్డునందు 1½" సుండ్రని గ్రానైటు కంకర సప్లయి చేయుటకు మరియు సెక్షనులో రైలు కెక్కించి పంపుట	66 178/-	1 985/-

గమనిక (1) టెండరు ఫారములు జారీ చేయుటకు ఆఖరు తేదీ 29-1-62 మ॥ 3 గంటలు
(2) చీఫ్ క్యాషియరీ, దక్షిణ రైల్వే, మద్రాసు, లేక డివిజనల్ కేషియర్, దక్షిణ రైల్వే, విజయవాడ వారికి డిపాజిట్ పొముక చెల్లించుటకు ఆఖరు తేదీ 30-1-62 మ॥ 12 గంటలు
(3) టెండరు ఫారములు అందుకొనుటకు ఆఖరు తేదీ 31-1-62 మ॥ 12 గంటలు
(4) టెండర్లు తెరచు తేదీ 31-1-62 మ॥ 2 గంటలు

డివిజనల్ కేషియర్, దక్షిణ రైల్వే, విజయవాడ లేక యీ రైల్వేలోని ఏ స్టేషను మాస్టరునకుగాని ఒక్కొక్క టెండరు ఫారం ఖరీదు (కేవలం రూ 10/- చెల్లించి పొందిన రసీదును చూపించి టెండరు ఫారములను, డివిజనల్ సూపరింటెండెంటు (వర్క్స్) దక్షిణ రైల్వే విజయవాడ, వారి ఆఫీసునుండి పొందవచ్చును టెండరు ఫారములు మార్చుకొనుటకు వీలులేదు ఇతర వివరములను టెండరు ఫారములో చూచి తెలిసికొనవచ్చును.

శాంతియుత పంథాలోనే చైనా పాక్ దురాక్రమణల నిర్మూలన

ప్రభుత్వ విధానానికి కాంగ్రెస్ ఆమోదం

గోవాపై చర్య పధాన లక్ష్యాలకు భిన్నంకాదని హామీ

త్రిశ్యపురి, జనవరి 5:

అక్రమంగాను, దౌర్జన్యంగాను, భారత భూభాగాలను ఆక్రమించుకుని వున్న చైనా, పాకిస్తాన్లను, ఆ ప్రాంతాలనుంచి ఖాళీ చేయించేందుకు శాంతియుత పరిష్కారాలు అన్వేషిస్తున్న భారతప్రభుత్వ విధానాలను బలపరుస్తూ భారత జాతీయ కాంగ్రెసు 67 వ మహాసభలకు సమర్పించే నిమిత్తం ముసాయిదా తీర్మానం ఒకటి రూపొందించబడింది కార్యవర్గం గత రాత్రే దీన్ని ఆమోదించింది

తీర్మానపాఠంలో ఇలా వున్నది

"పార్లమెంటు, ప్రజలు తీరుచు బలపరుస్తూ వచ్చిన భారత విదేశాంతవిధానానికి కాంగ్రెసు పూర్తిగా పలుకుతున్నది ఆయా జాతుల స్వాతంత్ర్యాన్ని సార్వభౌమత్వాన్ని గుర్తించడం, కూటాలతో చేరకుండా వుండటం సంప్రతింపులు-శాంతి పద్ధతులద్వారా అంతర్జాతీయ తగాదాలు పరిష్కరించుకోవడం, బలప్రయోగాన్ని అంతిమంచేయడం, ప్రాతిపదికగా కలిగివున్న ఈ విదేశాంతవిధానం సరియైనదని తేలిపోవడమేగాక గత కొద్ది సంవత్సరాలలోను ఇటీవల, గోవాలో జరిగిన పరిణామాలు ఈ విధానానికి భిన్నంకావు ఈ విషయం పై తీర్మానంలో పేర్కొనడమైనది"

"వివిధజాతులను, ప్రభుత్వాలను, నేడు అధికంగా పీడిస్తున్న సమస్యలు శాంతి-మానవాళి ఉనికి నిచుడు ప్రబలిన ఉద్రిక్తత, కనుపించిన ప్రమాదం, తీవ్రరూపం ధరించి సాయుధ ఘర్షణగా మారకుండుకు ప్రపంచ ప్రజలు పొందుతున్న ఆనందంలో కాంగ్రెసు కూడా పాలుపంచుకుంటున్నది అణుబాంబులు, తివిధులకు లోబడిన గట్టి ప్రపంచవ్యాప్త నిరాయుధీకరణ ఒక్కటే ఈ చిక్కులను పరిష్కరించగలదు నిరాయుధీకరణ సంప్రతింపులలో నిర్దిష్ట ప్రతిపాదన తొలగిపోయినందుకు కాంగ్రెసు హర్షిస్తున్నది"

"పలసల విముక్తి పట్ల ప్రపంచ ప్రజాభిప్రాయం అనుకూలంగా మారుతున్నందుకు కాంగ్రెసు ఆనందిస్తున్నది ఈ బలప్రయోగపై సమితి చేసిన తీర్మానాల వెంటనే అమలుపరచేందుకు ప్రయత్నించగల నమ్మకం కలదని విశ్వసిస్తున్నది"

"టాంగన్యికా స్వాతంత్ర్యం పొందడంపట్ల కాంగ్రెసు హర్షాతిరేకాలు వెల్లడిస్తున్నది అదేవిధంగా ప్రజలకు, ప్రభుత్వానికి, శుభాకాంక్షలు"

"అల్జీరియాలో బలప్రయోగాలు పాల్పడే యత్నం ఇంకా ఆగలేదు అయినా స్వాతంత్ర్యసిద్ధి ఇక ఎంతో దూరం లేదని కాంగ్రెసు దృఢవిశ్వాసం"

ఉంగుటూరులో వ్యవసాయ కళాశాల

శ్రీ మూర్తిరాజు కృషి

కాజేపల్లిగూడెం జనవరి 2 కాసవ సభ్యులు శ్రీ పి. హెచ్, ఎస్ ఆర్ పి మూర్తిరాజు ఉంగుటూరులో సర్వోదయ పురంలో నెలకొల్పదలచిన వర్కాలు జిల్లాల డెల్టా వ్యవసాయ కళాశాలను ప్రారంభించడానికి గణవరం పంచాయతీ సమితి నిర్ణయించింది తగిన వివరాలతో వర్కాలు జిల్లాలలోని సోదర సమితులకు విజ్ఞప్తి చేసింది ఈ సమితి పనూ వేశారావుకి శ్రీ వెంకట రామయ్య అధ్యక్షతన సమావేశం ఉంగుటూరు గ్రామీణ గృహ నిర్మాణ పథకంలో చేర్చాలని నిర్ణయించారు స్కూలు భవనాలు, ఆకేక విధంగా ఉపయోగించే మరొక భవనం, విత్తనాల క్షేత్రాలకు పదిఎకరాల స్థల సేకరణకు లక్షయాపాయలు అప్పు ఇవ్వించాలని కూడా ఈ సమితి వారు ప్రభుత్వాన్ని కోరుతూ తీర్మానించారు (స్వ వి)

శ్రీ గోపాలరెడ్డి స్వస్థత

నెల్లూరు, జనవరి 4 కేంద్ర మంత్రి శ్రీ చెన్నారెడ్డి గోపాలరెడ్డి, ఉదర వ్యాధికి ఇక్కడ చికిత్సపొందుతున్నారు ఆయన కోలుకుంటున్నారని వేసు తెలియజేస్తోంది

న్యూయార్క్ ప్రత్తిమార్కెట్

న్యూయార్కు, జనవరి 4: మార్చి పాయిదా ధరలు తనెనె ఇలా వున్నవి

ప్రారంభం ధర	34 06
ముగింపు ధర	34 24

బొంబాయి మార్కెటు

బొంబాయి, జనవరి 5

వెండి రేటి	రు 210 80
బంగారం రేటి	రు 118 95
నవరత్న	రు. 97 25

పొదుపు ఉద్యమం

కృష్ణాజిల్లాలో ప్రత్యేక కృషి

విజయవాడ జనవరి 4 జాతీయ పొదుపు ఉద్యమపథకం, బహుమతి కాండులకింద పెట్టుబడులను పెంచడానికి నిన్నను కృష్ణాజిల్లాలో ప్రత్యేక మైన కృషి ప్రారంభమైంది 15 రోజుల పాటు ఈ ప్రచారానికి జిల్లా కలక్టరు డాక్టర్ రాంకోటేశ్వరరావు నిన్నను మచిలీపట్టణంలో ప్రారంభోత్సవం చేశారు

1960 61 లో జరిగిన స్వల్ప మొత్తాల పొదుపు ఉద్యమంలో రాష్ట్రం మొత్తంమీద కృష్ణాజిల్లాది రెండవ స్థానం కోటిరూపాయల కోటాను నిర్ణయించగా 56 లక్షలు పోగరణ జరిగింది

విజయవాడలో నేరాల పరిస్థితి

ప్రజల సహకారానికి అధికారుల విజ్ఞప్తి

(ఆంధ్రపత్రిక ప్రతినిధి)

విజయవాడ, జనవరి 8 1961 వ సంవత్సరంలో విజయవాడ పట్టణంలో జరిగిన హత్యలు జరిగాయనీ, ఇందులో ఒక నేరంలో ముద్దాయి ఆత్మహత్యకు పాల్పడ్డాడనీ, తక్కిన ముగ్గురికీ శిక్ష విధించబడినదనీ కృష్ణాజిల్లా పోలీసు సూపరింటెండెంటు శ్రీ సుబ్రహ్మణ్యదాలీ పత్రికా ప్రతినిధుల గోష్ఠిలో తెలిపారు

ఇళ్లకు కన్నాలు వేయడంలో పెద్ద నేరాలు మూడు, దొంగతనాలు మూడు జరిగాయి వీటిలో రెండేసి నేరాలకు శిక్ష విధించబడింది. తక్కిన కేసులు గుర్తించనేకపోయారు

మూకదాడులు 1960 లో 22 కాగా 61 లో యివి 28 అయ్యాయి మూడు నేరాలకు శిక్ష పడింది ఇంకా 20 కేసులలో ఉన్నాయి పట్టణంలో 48 రౌడీలను పట్టుకొన్నారు వీరిలో 84 మంది సత్ప్రవర్తనకు హామీ యిచ్చారు వ్యభిచారనిరోధక చట్టంక్రింద 850 స్త్రీలను పట్టుకొన్నారు 1960 లో 218 మందిని పట్టుకున్నారు

మోటారువాహన చట్టంక్రింద 8025 కేసులు నమోదుకాగా 2809 నేరాలు కనుగొనబడ్డాయి కాలక్షేపమార్కెట్ నేరాలు 8044 నమోదు అయ్యాయి 1721 కనుగొనబడ్డాయి

లైసెన్సులు లేకుండా తిరిగే పదిటాక్సీలను పట్టుకున్నారు దీని ఫలితంగా యజమానులు 45 మోటార్లను స్వచ్ఛందంగా టాక్సీలుగా రిజిస్టరుచేసి కొన్నారు గత ఆరోబడులో కంట్రోల్ రూమును ప్రారంభించి, రౌడీజంకు పేరెక్కిన ప్రాంతాలలో పోలీస్ వాచ్ ప్రవేశపెట్టిన తర్వాత నేరాలు తగ్గుముఖం పట్టాయనీ, ఆర్థికబాధ నుంచి మూకదాడులు జరగకేపనీ శ్రీ ఆర్ తెలిపారు మొదటి 9 నెలల్లోనూ ఆఖరు మూడు నెలల్లోను దొంగతనాలు తగ్గాయి

తాము అభిలషిస్తున్న సహకారం (ప్రజలవద్దనుండి లభ్యం కావడంలేదని ఒక పక్షానికు ఆయన సహనాధాసంచెప్పారు పోలీసులు తెలు పోవలసేనీ, వారిలో విశ్వాసం ఉంచవలసినదనీ ఆయన పౌరులకు విజ్ఞప్తి చేశారు

ఎన్నికల సమయంలో జిల్లాలో ప్రశాంతి పరిస్థితిని నిలబెట్టేందుకుఅన్ని పార్టీల నాయకులతోను ఒక సమావేశాన్ని జరపాలని సూపరింటెండెంటు భావిస్తున్నారు

పట్టణ డిప్యూటీ సూపరింటెండెంటు శ్రీ సుందరరామరెడ్డిపూడా నేటి సమావేశంలో పాల్గొన్నారు

జిల్లా హీరమండలం గ్రామంలో మోతేంగికాలవ్న జ్ఞాపకార్థం, ఆటలపోటీలు జరపబడును అంగుళూ శ్రీకాకుళం, విశాఖజిల్లాలు పాల్గొనవచ్చును గెలుపొందిన ప్రతిటీముకు రోలింగు కప్పును విడి, విడిగా కప్పులున్ను యివ్వబడును పోటీలు జనవరి 8, 9, 10 తేదీలలో జరుగును

సుగరూ చేశారు ముఖ్యంగా రెండవ ఇన్నింగ్స్ అంత్యదశలో ఉమ్రీగర్ అద్భుతి యుక్తి తింత్రము ప్రదర్శించారు

మద్రాసు టెస్టుకు తాత్కాలికంగా ఎన్నికైన ఆటగాళ్ళు పేర్లివి

శ్రీయుతులు ఎన్ కె కంట్రాక్టర్ (కెప్టెన్)
ఎమ్ ఎల్ జయసింహా
పి ఆర్ ఉమ్రీగర్
బి ఎల్ మంజ్రేకర్
సి జి బోర్డే
పలీం దురాని
ఆర్ బి దేశాయ్
బి రంజానే
పి రాయ్
ఎఫ్ ఎమ్ ఇంజినీర్
పటౌడీ నవాబ్
ఇ ఎ ఎస్ ప్రసన్న
ఆర్ జి నడ్కర్ణి
బి శ్రీ సుందరమ్
డి ఎన్ సర్దేశాయ్
ఎ ఎల్ అప్టే

ఎమ్ సి సి మొదటి బిగ్ బిగ్ క్రికెట్ క్లబ్ తరపున కె టి ముర్రి, కాలులో ఒక వరం కాదపెట్టుకున్నందున అవకపవ్ అవసరమై ఇంగ్లండునుకు తిరిగి పోదురున్నారు

పాట్నాలో శ్రీ నెహ్రూకు బాల్గవ టెస్టులో భారత్ విజయం సూచించి చెప్పగా "భారతీయులు గెలిచారు సంతోషం" అని జవాబిచ్చారు

క్రికెట్ కాకు లన్నింటిలోను విశిష్ట ప్రజ్ఞ చూపి, మంచి ఎత్తుగడతో, తింత్రంతో, వ్యూహంతో ఇంగ్లండు టెస్టును భారత్ గెలుచుకొన్నది.

11 సంవత్సరాలక్రితం మద్రాసు చేపాక్‌లో ఇంగ్లండును భారత్ మొదటి సారి ఓడించింది దరిమిలా రెండుసార్లకు 28 మ్యాచీలు జరిగినవి కలకత్తా విజయం (ఇంగ్లండు కై భారత్‌కు) రెండవది

భారత్ టెస్ట్ క్రికెట్ రంగంలో 1932 లో ప్రవేశించింది మొదటి పోలార్డ్‌లో (ఇంగ్లండుతో) జరిగినది ఇంతవరకు భారతజట్టు పై ఇంగ్లండు 15 టెస్టులలో గెలుపొందినది 11 "డ్రా" అయినవి. రెండు భారత్ గెలుచుకొన్నది

కలకత్తా టెస్టులో శ్రీ దురాని 66 పరుగులకు మూడు వికెట్లు పడ్డపరచి ఇంగ్లండు పతనానికి ప్రధాన కారకుడైనాడు

పూర్వపు భారతి కెప్టెన్ శ్రీ లాలా అమర్‌నాథ్ శ్రీ దురాని, శ్రీ ఉమ్రీగర్ ల ప్రజ్ఞను కొనియాడారు

బ్రిటిష్ పత్రికలు భారతి విజయాన్ని కొనియాడుతూ ఇంగ్లండు క్రికెట్ రవి కాంతి తగ్గుతున్నదని విమర్శించినవి

ఇంతవరకు జరిగిన కాలుగు టెస్టు పోటీలలో మూడు "డ్రా" అయినవి, కాల్గవదానిని భారత్ గెలుచుకొన్నది అవిధంగా భారత్ ఒక్కమ్యాచీ లాభంలో వుంది.

"టాస్" (నాణెము బొమ్మ-బొరుసు వేయడం) గెల్చుకొనడంలో అదృష్టం ఇంగ్లండు గొప్ప బ్యాట్స్‌మన్‌లో రిచర్డ్సన్ డెక్స్టర్ తప్ప తక్కినవారు స్పిన్ బౌలింగ్‌కునుదులు తిరిగి పడిపోవడం, ఆటసాగుతున్న కొద్దీ ఆటస్థల ముఖ్యభాగం బౌలరులకు అనుకూలంగా తిరగడం భారత్ విజయానికి ముఖ్యంగా దోహదమిచ్చినవి

బెంగుళూరులో జనవరి ఆరవ తేదీ శనివారంనుంచి మూడు రోజులపాటు ఎమ్ సి సి (ఇంగ్లండు)దక్షిణాదుల జట్టులకు క్రికెట్ పోటీ జరుగుతుంది

మద్రాసు పై ఆంధ్ర విజయం

జాతీయ ఫుట్ బాల్ పోటీలలో

బొంబాయి, జనవరి 4 నేడిక్కడ పూపరేజీలో జాతీయ ఫుట్ బాల్ పోటీల దక్షిణమండలం ఫైనల్ మ్యాచులలో ఆంధ్రప్రదేశ్ మద్రాసుపై 3-0 గోలులతో విజయం సాధించింది

విరామ సమయానికి ఆంధ్ర 1-0 గోలులో ఆధిక్యతి వహించివున్నది

ఆంధ్రజట్టులో కిందిఆటగాళ్లు కలరు

అసదీ, గెడ్డి, వయాం, పాట్రిక్, కలీమ్, అప్పల్, జఫరీ, లోకబాధన్, సత్యనారాయణ, బాల్చికర్, యూసఫ్

ఇదే మద్రాసు చివరిపోటీ మూడు మ్యాచీలలో ఒక్కదానిలో మాత్రమే గెలుపొందింది

హీరమండలంలో ఆటల పోటీలు

హీరమండలం, జనవరి 1 శ్రీకాకుళం

రాష్ట్రప్రాథమిక పాఠశాలల్లో మధ్యాహ్న భోజన వసతి

అమెరికా నుంచి కోటి రూపాయల ఆర్థిక సహాయం. విద్యామంత్రి వెల్లడి

పాలకొల్లు, జనవరి 3 విద్యామంత్రి శ్రీ పట్టాభి రామారావు ఇక్కడ జరిగిన సభలో ప్రసంగిస్తూ నిర్బంధ ప్రాథమిక విద్యావిధానాన్ని అమలు జరుపుతున్న ఆంధ్రప్రదేశ్ ప్రభుత్వం త్వరలో పేదమూరు ఒక కోటి రూపాయలవరకు అమెరికా చేయగల ద్రవ్యసహాయంతో ఉచిత మధ్యాహ్న భోజనవసతి పథకాన్ని అమలుజరపనున్నదని వెల్లడించారు

ప్రభుత్వం దృష్టి గ్రామాలమీదకు మరలిందని, గ్రామీణుల కనీసపు అవసరాలు తీర్చడానికి అది తగినకృషి చేస్తున్నదని, నిర్బంధ ప్రాథమిక విద్యా వ్యాప్తికి తృతీయ ప్రణాళికాకాలంలో ఆంధ్రప్రదేశ్ లో 80 కోట్ల రూపాయల వరకు ఖర్చుకాగలదని చెప్పారు

కపిలేశ్వరపురం పంచాయతీ సమితికి చెందిన ఏడిద, ఆలమూరు, పామర్రు గ్రామాలకు విద్యామంత్రి శ్రీ పట్టాభిరామారావు, ఆర్థికమంత్రి శ్రీ కొసు బ్రహ్మానందరెడ్డి డిశంబరు 23,24 తేదీలలో వచ్చారు

ఏడిదలో కొత్తగా ఏర్పాటైన పశువుల ఆసుపత్రికి మంత్రి శ్రీ బ్రహ్మానందరెడ్డి ప్రారంభోత్సవం చేశారు సభకు మంత్రి శ్రీ పట్టాభిరామారావు అధ్యక్షత వహించారు శ్రీయుతులు బిక్కిన వెంకటరత్నం (ఎం ఎల్ సి) పుండవల్లి సత్యనారాయణ (ఎం ఎల్ సి) తేలిలి లక్ష్మీనారాయణరెడ్డి (ఎం ఎల్ ఎ) పెక్కుమంది ఉద్యోగులు మంత్రుల వెంట ఈ పర్యటనలో పాల్గొన్నారు

ఆలమూరులో సమితి ప్రాథమికోన్నత పాఠశాల విస్తరణ భవనానికి శ్రీ బ్రహ్మానందరెడ్డి శంకుస్థాపన చేశారు సభకు శ్రీ పురాణ పండ రామమూర్తి అధ్యక్షత వహించారు విద్యామంత్రి జ్ఞాపికలను అభినందించారు.

పామర్రులో మంత్రులను శ్రీ బిక్కిన వెంకటరత్నం గారిని, జిల్లా పరిషత్తు అధ్యక్షులు శ్రీ తోట రామస్వామి గారిని వైభవంగా ఊరేగించిన పిమ్మట ప్రాథమిక ఆరోగ్యకేంద్రానికి ఆర్థిక మంత్రి ప్రారంభోత్సవంచేశారు విద్యామంత్రి ఆరోగ్యకేంద్ర భవనానికి శంకుస్థాపన చేశారు శ్రీ బిక్కిన వెంకటరత్నం బాల కవాకార పరిషత్ సంఘ గిడ్డంగులకు శంకుస్థాపన జరిపారు సభకు శ్రీ తోట రామస్వామి అధ్యక్షత వహించారు శ్రీ చిట్టూరి పర్వతాయుడు అభినందనాలతో సభ ముగిసింది

ఉన్నతస్థాయి నివేదిక

మార్చివరకు వెల్లడికాదు

హైదరాబాదు, జన 4: గ్రామోద్యోగుల సమస్యకు సంబంధించి, శ్రీ ఉన్నికృష్ణ సంఘం ప్రభుత్వానికి సమర్పించిన నివేదిక ఫిబ్రవరి ఆఖరువరకూ వెల్లడికాదని, అధికారవర్గాలలో విచారించగా తెలిసింది

ఈ నివేదిక అమలు జరిపితే కలిగే ఫలితాలను గురించి ప్రభుత్వం ఇంకా తుల్లంగా పరిశీలిస్తోందని ఫిబ్రవరిలేదా మార్చిలోగాని తుది నిర్ణయం చేయదని తెలుస్తోంది

గ్రామోద్యోగుల ఉద్యమం

పశ్చిమగోదావరి జిల్లాలో కొనసాగుతున్నట్టు ప్రకటన

తాడేపల్లిగూడెం, జనవరి 4 పశ్చిమ గోదావరిజిల్లా గ్రామాధికారుల సంఘం అధ్యక్షుడు శ్రీ తిల్లా ప్రగడ రామారావు పేటిరాత్రి ఇక్కడ మాట్లాడుతూ జనవరి ఒకటినుంచి ఏలూరు, తాడేపల్లిగూడెం, చింతలపూడి, నర్సాపురం, భీమవరం, పోలవరం తాలూకాలలో పూర్తిగాను, పోలవరంలో కొంతవరకు గ్రామాధికారులు ప్రభుత్వంలో సహాయ నిరాకరణ జరుపుతూ ప్రదర్శనగా కొనసాగిస్తున్నారని చెప్పారు, సంఘప్రచార కార్యదర్శి శ్రీ జి యం వారాయణరావు మాట్లాడుతూ తాడేపల్లిగూడెం తాలూకాలో పందమంది గ్రామ ముఖసులు, 134 మంది గ్రామ కరణాలు, 820 మంది గ్రామ సహాయకులు సహాయ నిరాకరణ చేస్తున్నారని చెప్పారు స్వ వి

చోడవరం తాలూకా

చోడవరం, జనవరి 2: రాష్ట్ర గ్రామోద్యోగ సంఘ ఆదేశానుసారం విశాఖపట్నంజిల్లా చోడవరంతాలూకా గ్రామోద్యోగులంతా నిన్నటినుండి సహాయ నిరాకరణోద్యమం ప్రారంభించారు గ్రామోద్యోగులందరూ తమ తమ పనులకు హాజరుకాలేదు ప్రభుత్వం చేసే తమ కోర్కెల పరిష్కారానికు గ్రామోద్యోగులు ఈ తర్యి తీసుకున్నారు

ఉన్నతస్థాయి నివేదిక

మార్చివరకు వెల్లడికాదు

హైదరాబాదు, జన 4: గ్రామోద్యోగుల సమస్యకు సంబంధించి, శ్రీ ఉన్నికృష్ణ సంఘం ప్రభుత్వానికి సమర్పించిన నివేదిక ఫిబ్రవరి ఆఖరువరకూ వెల్లడికాదని, అధికారవర్గాలలో విచారించగా తెలిసింది

ఈ నివేదిక అమలు జరిపితే కలిగే ఫలితాలను గురించి ప్రభుత్వం ఇంకా తుల్లంగా పరిశీలిస్తోందని ఫిబ్రవరిలేదా మార్చిలోగాని తుది నిర్ణయం చేయదని తెలుస్తోంది

పామర్రు, జనవరి 3 విద్యామంత్రి శ్రీ పట్టాభి రామారావు ఇక్కడ జరిగిన సభలో ప్రసంగిస్తూ నిర్బంధ ప్రాథమిక విద్యావిధానాన్ని అమలు జరుపుతున్న ఆంధ్రప్రదేశ్ ప్రభుత్వం త్వరలో పేదమూరు ఒక కోటి రూపాయలవరకు అమెరికా చేయగల ద్రవ్యసహాయంతో ఉచిత మధ్యాహ్న భోజనపథకం అమలుజరపనున్నదని వెల్లడించారు

ప్రభుత్వం దృష్టి గ్రామాలమీదకు మరలిందని, గ్రామీణుల కనీసపు అవసరాలు తీర్చడానికి అది తగినకృషి చేస్తున్నదని, నిర్బంధ ప్రాథమిక విద్యా వ్యాప్తికి తృతీయ ప్రణాళికాకాలంలో ఆంధ్రప్రదేశ్ లో 80 కోట్ల రూపాయల వరకు ఖర్చుకాగలదని చెప్పారు

కపిలేశ్వరపురం పంచాయతీ సమితికి చెందిన ఏడిద, ఆలమూరు, పామర్రు గ్రామాలకు విద్యామంత్రి శ్రీ పట్టాభిరామారావు, ఆర్థికమంత్రి శ్రీ కొసు బ్రహ్మానందరెడ్డి డిశంబరు 23,24 తేదీలలో వచ్చారు

ఏడిదలో కొత్తగా ఏర్పాటైన పశువుల ఆసుపత్రికి మంత్రి శ్రీ బ్రహ్మానందరెడ్డి ప్రారంభోత్సవం చేశారు సభకు మంత్రి శ్రీ పట్టాభిరామారావు అధ్యక్షత వహించారు శ్రీయుతులు బిక్కిన వెంకటరత్నం (ఎం ఎల్ సి) పుండవల్లి సత్యనారాయణ (ఎం ఎల్ సి) తేలిలి లక్ష్మీనారాయణరెడ్డి (ఎం ఎల్ ఎ) పెక్కుమంది ఉద్యోగులు మంత్రుల వెంట ఈ పర్యటనలో పాల్గొన్నారు

ఆలమూరులో సమితి ప్రాథమికోన్నత పాఠశాల విస్తరణ భవనానికి శ్రీ బ్రహ్మానందరెడ్డి శంకుస్థాపన చేశారు సభకు శ్రీ పురాణ పండ రామమూర్తి అధ్యక్షత వహించారు విద్యామంత్రి జ్ఞాపికలను అభినందించారు.

పామర్రులో మంత్రులను శ్రీ బిక్కిన వెంకటరత్నం గారిని, జిల్లా పరిషత్తు అధ్యక్షులు శ్రీ తోట రామస్వామి గారిని వైభవంగా ఊరేగించిన పిమ్మట ప్రాథమిక ఆరోగ్యకేంద్రానికి ఆర్థిక మంత్రి ప్రారంభోత్సవంచేశారు విద్యామంత్రి ఆరోగ్యకేంద్ర భవనానికి శంకుస్థాపన చేశారు శ్రీ బిక్కిన వెంకటరత్నం బాల కవాకార పరిషత్ సంఘ గిడ్డంగులకు శంకుస్థాపన జరిపారు సభకు శ్రీ తోట రామస్వామి అధ్యక్షత వహించారు శ్రీ చిట్టూరి పర్వతాయుడు అభినందనాలతో సభ ముగిసింది

ఆకాశవాణి

[తెలుగులో వార్తలు: ఉ: 7; మ: 1-50; సా: 7, ఆంగ్లంలో వార్తలు: ఉ: 8 మ: 1-30 సా: 6; రా: 9]

ఆదివారం, జనవరి 7

హైదరాబాద్ (ఎ)

(211 8, 60 98 మీ)

ఉ॥ 6 30 సుప్రభాత్ అండాళ్ తిరుప్పావై 6-35 భక్తిరంజని (విజయవాడనుండి రిలే) 6 55 కార్యక్రమ వివరణ 7-15 సంగీత శిక్షణ (విజయవాడ నుండి రిలే) 7-30అమరవాణి సంస్కృతి కార్యక్రమం 7-45 వి యూ గార్జార్-ఖయాల్ జాన్‌పురి 8-15 హిందీ 8-30 ఇండియన్ మార్ట్యూన్స్ 8-35 సుబ్బ సంగీత్ 8 45 పిల్లలకు పాటలు 9-00 బచ్చోం కేలియే

మ॥ 12-30 చిత్రజగత్ 1-00రంగవల్లి మల కార్యక్రమము గృహ పరిశ్రమలు 2-00 ప్రాంతీయ సుగమ్ సంగీత్ 4-10 ఉ వా 2-20 బాలచిరోదం పిల్లల కార్యక్రమము 3-00 వరదయ్య సంగీత రూపకము 4 00 వాతావరణ సూచన

సా॥ 6-00 సాయిక ప్రకటనలు 6-05 ప్రాం వా 6-15 'పరకవాణి' ఆంధ్ర వాఙ్మయచరిత్ర 7-15 కన్నడ శ్రోతలకు 7-30 వాటిక (ఉర్దూ) 8-00 చిత్రసీమ 8-30 వి యూ గార్జార్-ఖయాల్ 9 15 ఉ వా 9 30 వార్తా వాహిని 9-45 వి యూ రంజార్ ఖయాల్ 10-00 జాతీయ రూపక కార్యక్రమము 10 30 ప్రసార సమాప్తి

హైదరాబాదు (బి)

(60 12 మీటర్లు)

ఉ॥ 6 30 ఎబలె 7-45 ప్రసార సమాప్తి

(49 02 మీటర్లు)

8-00 ఎబలె 8-30 వాస్తా కృష్ణమూర్తి వీణ

(42 03 మీటర్లు)

మ॥ 12 30 ఎ బలె 2-10 శాస్త్రీయ సంగీతం 2 20 ఎ బలె 4-00 వాతావరణ సూచన,

(50 12 మీటర్లు)

సా॥ 6 00 ఎ బలె 6-15 గ్రామస్థుల కార్యక్రమము 7 15 గ్రామస్థుల కార్యక్రమము 7-30 వాహ కృష్ణమూర్తి వీణ 8 00 ఎ బలె 9-15 రంగలక్

'జాతి ఆశలను, ఆశయాలను విశ్వవిద్యాలయాలు ప్రతిబింబించాలి'

తిరుపతిలో గౌరవపట్టం స్వీకరిస్తూ ఉపరాష్ట్రపతి డా॥ రాధాకృష్ణన్ ఉద్బోధ

ఇంజనీర్లలో అసమర్థత, అవినీతి ఖండన

(ఆంధ్రపత్రిక ప్రత్యేక ప్రతినిధి) తిరుపతి, జనవరి 4

"పౌరవిజ్ఞానము, సాంఘిక బాధ్యత దేశభక్తిని పెంపొందించవలసిన బాధ్యత మన విశ్వవిద్యాలయాలపైన వున్నది. ఈ విశ్వవిద్యాలయం వైష్ణవాచార్యుల బోధనలను అమలు జరపడానికి కృషి చేయగలదని ఆశిస్తున్నాను అని ఉపరాష్ట్రపతి డాక్టరు సర్వేపల్లి రాధాకృష్ణ చెప్పారు.

శ్రీ వేంకటేశ్వర విశ్వవిద్యాలయం ఇవాళ సాయంత్రము విశ్వవిద్యాలయం ఆవరణలో ప్రత్యేక స్నాతకోత్సవము జరిపి ఉపరాష్ట్రపతికి గౌరవ డాక్టరు బిరుదము ఇచ్చారు. పుత్రవానికి ధాన్సలర్ శ్రీ భీమసేన్ నిచారి అధ్యక్షత వహించారు.

విశ్వ విద్యాలయం ఉపాధ్యక్షుడు డాక్టర్ ఎస్ గోవిందరాజులు సదస్యులకు పరిచయం చేస్తూ డాక్టర్ రాధాకృష్ణ మహా విద్యావేత్త మహా వేదాంతి గొప్ప రాజనీతి వేత్తయనీ పాండిత్య ప్రతిభ కలవారనీ ప్రశంసించారు.

అంతకు పూర్వము డాక్టరు రాధాకృష్ణ విశ్వవిద్యాలయం అడిటోరియంకు శంకుస్థాపన చేశారు. ఈ సందర్భమున్నూ ఆస్థానోత్సవ మందిరంలో జరిగిన సభలోనూ మాట్లాడుతూ డాక్టర్ గోవిందరాజులవారు సంపత్తి తిక్కువ అయినా ప్రజలు, దేవస్థానము విశ్వవిద్యాలయ విశాల సంఘం కేంద్ర ప్రభుత్వము, రాష్ట్ర ప్రభుత్వముల సహకారముతో విశ్వవిద్యాలయం అనేక భవనాలను నిర్మించ గలుగుతోందని అన్నారు.

"విశ్వ విద్యాలయంలో ప్రస్తుతము 15 పోస్టు గ్రాడ్యుయేట్ తరగతులున్నాయి. ఇదివరకే వైద్యము వ్యవసాయం, పశువైద్యకళాశాలలవి కూడా ఇక్కడ ఏర్పాటు చేయాలని విజ్ఞప్తి చేయడమైనది. ఆంధ్రప్రదేశ్ ప్రభుత్వానికి కృతజ్ఞతలు తెలుపుతున్నాము. ఇక్కడి అనేక విషయాలలో లోపాలు జరుగుతోంది విశ్వవిద్యాలయం డిగ్రీ కళలం ఉద్యోగానికి ఫ్యాక్టరీ కాకూడదు విద్య వ్యక్తిత్వాన్ని పెంపొందించేదిగా వుండాలి. మన పరిశ్రమలు వృద్ధి కావాలంటే ముక్కుపగిలి పెట్టు పరీక్షలు ప్రాణులు కావడమే గాక ఏమి చదువుతున్నదీ తెలుసుకోవాలి, ఇవ్వాళ ఉదయం కేంద్ర విద్యామంత్రి డాక్టర్ కె యల్ శ్రీమాలీ స్టేడియంకు శంకుస్థాపన చేశారు. ఇప్పుడు ఉపరాష్ట్రపతి పూర్వాదియి పేపర్ నిర్మాణము విద్యార్థులకు ఉపయోగించే దిగువుల సంబంధము లేని కార్యక్రమంలో ఒకటే కంగీత నృత్యకళాశాలను స్థాపించి పందుకు దేశమంతటా వారికి కృతజ్ఞతలు తెలుపుతున్నాము. ఆడిటోరియం నిర్మాణముతో మరొక ముఖ్య అవసరము తీరబోగలదని భావిస్తున్నాము' అని డాక్టర్ గోవిందరాజుల అన్నారు.

తిరుమల తిరుపతి దేవస్థానము అధ్యక్షుడు శ్రీ పి యస్ అప్పారావు మాట్లాడుతూ నవిద్యార్థులకు శుభాకాంక్షలు తెలిపినము అత్యావశ్యకమని గ్రహించి ఉపాధ్యాయిని కోరికపై దేవస్థానము వారు యూనివర్సిటీ లక్షిలరూపాయలు నిరి కేటాయించారు. కేడుగాలు, సహకారాలు, కళలను పోషించవలసిన బాధ్యతనిచ్చి విశ్వవిద్యాలయాలపైనున్నది, ఇల్లంటి కార్యక్రమాలు ఈ విధముగా జరపే పక్షంలో గీస్తూ వుండటము దేవస్థానము వారి లక్ష్యము" అని చెప్పారు.

విద్యామంత్రి శ్రీ ఎస్ బి పి పట్టాభిరామారావు అధ్యక్షోపన్యాసములో ఇటీవలనే ఏర్పడిన విశ్వ విద్యాలయం శీఘ్రంగా అభివృద్ధి అవుతోందని అన్నారు.

"అడిటోరియంకు శంకుస్థాపన ఉపరాష్ట్రపతిద్వారా జరిగెడము మన అదృష్టము వారి ఆశీస్సులతో ఏర్పడుతున్న ఈ భవనము చిరకాలము నిలవగలదని ఆశిస్తున్నానని రాష్ట్ర విద్యామంత్రి చెప్పారు.

ఆ తరువాత డాక్టర్ రాధాకృష్ణ మాట్లాడుతూ గతి ఏడు సంవత్సరాలలో విశ్వవిద్యాలయంలో జరిగిన అభివృద్ధిని ప్రశంసించారు. వారు ఇంకా ఇలా చెప్పారు "జాతి తరగతులను ప్రారంభిస్తున్నారు. కొత్త సంస్థలను ఏర్పాటు చేస్తున్నారు. మీ ఉపాధ్యాయిని అభినందిస్తున్నాను. మీ ఉపాధ్యాయులు అభివృద్ధికి కొనసాగుతూ వుండాలి. అంగుబలము విభేదాలను విస్మరించి పట్టణము అభివృద్ధికి పర్యటలు కృషి చేయాలి అని ఉపరాష్ట్రపతి ఉద్బోధించారు.

ఉపాధ్యాయుడు శ్రీ పి సుబ్రహ్మణ్యం వందనసమర్పణ చేశారు.

డాక్టర్ రాధాకృష్ణన్ నిన్న రాత్రి ప్రత్యేక రైలులో రేణిగుంట నగరానికి గవర్నరు శ్రీ భీమ సేన్ సచార్, విద్యామంత్రి శ్రీ పట్టాభి రామారావు కలెక్టరు శ్రీ కె రామారావు, పోలీసు సూపరింటెండెంటు శ్రీ పంపత్తు ఇవాళ ఉదయం ఉపరాష్ట్రపతి నిలయం సందర్శించారు. అతిథిగా ఉపరాష్ట్రపతి చిత్తూరు జిల్లా పోలీసుల గౌరవాభివందనము స్వీకరించారు.

డాక్టర్ రాధాకృష్ణ సపరివారముగా తిరుమలకొండ వెంకటేశ్వరస్వామిని ఆరాధించి తిరుగు బంగళాకు తిరిగివచ్చారు. అక్కడి దేవస్థానము ధర్మకర్తలు వారికి పరిచయం చేయబడ్డారు.

చిత్రపటా విష్కరణ

"మనము నిర్వహించే సర్వవ్యవహారాలకు సహకారము ప్రాతిపదికగా వుండాలని" ఉపరాష్ట్రపతి డాక్టర్ రాధాకృష్ణ చెప్పారు.

డాక్టర్ రాధాకృష్ణ ఇవాళ ఉదయం పట్టణ సహకార బ్యాంకు ఆవరణలో బ్యాంకు సంస్థాపక అధ్యక్షుడు న్యాయవాది అయిన శ్రీ యం వెంకటకృష్ణమాచారి చిత్రపటమును ఆవిష్కరించారు. బ్యాంకు అధ్యక్షుడు శ్రీ పి రాధాపతి స్వాగతము చెప్పారు.

"వెంకటకృష్ణమాచారి బాబు నీవు ఊరి మా పెద్దన్న గారికి మంచి స్నేహితుడు యిన రంగు నేను వారిని బాగా ఎరుగుదును, పొరబడినితిలో బాగా ఉన్నతిస్థాయిని అంగుకున్నారు ఈ బ్యాంకుకు వారు చేసిన సేవను మీ అధ్యక్షులు వివరించారు. శ్రీ కృష్ణమాచారి సహకారవాదియే గాక దేశభక్తులు ప్రజాసంస్థలకు ఎల్లా సేవ చేయాలో ఈ చిత్రపటము మనకు జ్ఞాపకము చేస్తూ వుండగలదని ఆశిస్తున్నాను. ఈ వాడ ప్రధానము కావలసింది సహకారంగాని స్పర్థ కాదు సర్వ వ్యవహారాలకు సహకారము పునాదిగా వుండాలి" అని డాక్టర్ రాధాకృష్ణ చెప్పారు.

శ్రీ యం కృష్ణ స్వామి మహా జాతీయ బ్యాంకు ఉపాధ్యక్షుడు శ్రీ పి ఏస్ సుబ్బారెడ్డి వందన సమర్పణ చేశారు.

పాట్నాలో కాంగ్రెసు అధ్యక్షుని ఊరేగింపు సమయంలో శ్రీ సంజీవరెడ్డి, శ్రీ జగజీవనరాం

తృతీయప్రణాళిక ఆమలుకు స్థిరమైన ప్రభుత్వం అవసరం

కాంగ్రెస్‌ద్వారానేఅదిసాధ్యమనిస్పష్టీకరణ: ఎన్నికల ప్రణాళిక తీర్మానానికి ఆమోదం

శ్రీకృష్ణపురి, జనవరి 5. కాంగ్రెసు ఎన్నికల ప్రణాళికను విషయ నిర్ణయ సభ ఇవాళ ఆమోదించింది. తీర్మాన పాఠంలో ఇలా పేర్కొనబడింది

నిరుడు భువనేశ్వరులో ఆమోదించబడిన తీర్మాన స్ఫూర్తిని అనుసరించి అఖిల భారత కాంగ్రెస్ సంఘం ఎన్నికల ప్రణాళికను రూపొందించి గత అక్టోబరులో మధురలో దానికి తుదిరూపం ఇచ్చింది ఆ ప్రణాళికను ఈ కాంగ్రెసు సమావేశం ఆమోదిస్తున్నది"

"సమైక్య, కులమతరహిత భారతదేశ కాంగ్రెసు లక్ష్యం ఇది దేశ సుస్థిరతకు, పురోభివృద్ధికి ముఖ్యం ఈ లక్ష్యసాధనకు ప్రజాస్వామ్య సామ్యవాద సమాజమూలాల ఆధారం కావాలి గత 14 ఏండ్లపాలన, రెండు ప్రణాళికలు, దేశాన్ని ఆదుకునే పడిపోయాయి ఈ కాలంలో పరిపాలన ప్రజలకు దీలయినంత సన్నిహితం చేయాలని ప్రయత్నించింది తత్ఫలితంగా పంచాయతీ రాజ్యం అవతరించింది దేశ ఆర్థికవ్యవస్థ ప్రాతిపదికను విస్తృతంచేసి బలపరచడం జరిగింది జీవనపరిస్థితులు అభివృద్ధి గావించుకోవడానికి, ఇతోధిక అవకాశాలను ప్రజలకు కలిగించడానికి ప్రయత్నాలు తీరిగాయి విజ్ఞానికి భారతదేశ పరిస్థితుల దృష్ట్యా ఇప్పటికి బాధించబడిన అభివృద్ధి చెప్పుకోతగినది"

"పథకము, ద్వితీయ, ప్రణాళికలు ఈ లక్ష్యసాధన దృష్టితోనే రూపొందించబడినవి తృతీయ ప్రణాళిక దేశాన్ని అభ్యుదయఉధాన మురింత త్వరగా నడిపించుకుపోతుంది"

"గత రెండు ప్రణాళికలు అమలు జరిగాయంటే అందుకు కారణం ప్రజల సహకారం కాంగ్రెసుకు బాగా లభించడమే కేంద్రంలోను, రాష్ట్రాలలోను, కాంగ్రెసుకు తిరిగి అధికారం కట్టగిందడంవల్లనే బాధ్యమయింది కనుక తృతీయప్రణాళికను జయప్రదంగా అమలు చేయాలంటే స్థిరమయిన, సమర్థత, కలిగిన ప్రభుత్వం అవసరం ఈ పని ప్రస్తుత పరిస్థితుల్లో కాంగ్రెసు చేయగలదు దేశం ఆర్థికంగా స్వయం కృషిపై నిలబడగలిగేందుకు కాంగ్రెసు కృషి చేస్తున్నది'

"కుల సంప్రదాయాలకు తగిన విలువల పరిరక్షణకు కూడా కాంగ్రెసు కృషి చేస్తున్నది గత 15 ఏండ్లలోను ఈ విలువలు కొన్ని దెబ్బతిన్నవి కుల మత ధోరణులు పైకి వచ్చాయి ఈ అభ్యుదయ విరోధకతలను పెకలించి వేయాలి ఇవి దేశాభివృద్ధిని విరోధిస్తాయి ఒకజాతిగా వున్న గలగాలంటే, భావ సమైక్యత సాధించబడాలి కాంగ్రెసు ఇందుకు దీక్ష బూనింది ప్రజా సహకారం అర్థిస్తున్నది"

"కనుక వచ్చే ఎన్నికలలో కాంగ్రెస్ తనకు కప్పగించబడిన చరిత్రాత్మకమైన బాధ్యతను నిర్వహించుకు కృషి చేసేందుకు గాను, ప్రజలు కాంగ్రెసుకు అండగా నిలుబడాలి"

"సమర్థ వంతమైన స్థిరమయిన ప్రభుత్వాన్ని కాంగ్రెసు ఒక్కటే ఏర్పరచగలదని కాంగ్రెసు వారులు కృషి చేయాలి, ప్రతి కాంగ్రెసు వాది వైతిక విలువలను ఉన్నతి ప్రమాణాలను వ్యక్తిగత జీవితంలోగాని ఇతరత్రాగాని పాటించాల్సిన అవసరం వున్నది"

"వచ్చే ఎన్నికల ప్రచారంలో ప్రజలకు అన్ని విషయాలు బోధించడానికి మంచి అవకాశం కలుగుతున్నది కనుక ఉన్నత లక్ష్యదృష్టితోను, మానవులకు కలుపుకు తాలిచ్చకుండాను ప్రచారం సాగించాలి గెలుపు ముఖ్యమే, కాని కేవలం గెలుపేకాదు కావలసింది నైతిక విలువలు కూడా ముఖ్యం వీటిని కాంగ్రెసు పోగొట్టుకుంటే ఆ గెలుపు తృప్తికరం కాజాలదు కనుక క్రమశిక్షణతో దీక్షాబద్ధులై ప్రచారంలో పాల్గొనగలరని కాంగ్రెసు ఆశిస్తున్నది

మనసొకచోట వెండెమరొకచోట

కమ్యూనిస్టులపై నెహ్రూ సహితవిమర్శ

శ్రీకృష్ణపురి, జనవరి 4 భారతి ప్రధాని నెహ్రూ నేడిక్కడ కాంగ్రెస్ విషయ నిర్ణయ సంఘ సమావేశంలో ప్రసంగిస్తూ భారతి కమ్యూనిస్టు పార్టీలోని "కమ్యూనిస్టు పోదరులు" గురించి ప్రస్తావించి వారిచ్చుట వున్నవారి మనసులు మాత్రం భారత అవల లేలేయాడుతూ వుంటవన్నారు వారి ఆలోచనలు కలిగి నిర్బంధాల పరిధిలో వుంటవా వాటిని కూడ ఎడమలలో పోనివ్వ వీలు లేదని చెప్పారు చాలమంది ఉత్తములు కమ్యూనిస్టుపార్టీలో చేరి ఇగకు మనపంథాలో చిక్కుకు పోయారన్నారు వాస్తవాలతో వారికి సంబంధంలేదని, ముఖ్యమంత్రి భారద్వంటి ఒక్క దేశపు పత్రికా పత్రికల లోతులకు వారు పోరని, పైపైన అంటే అంటకుండా పరిస్థితులను ఆకళింపు చేసుకొన ప్రయత్నిస్తారని నిమర్శించారు వారిక్కంతేసగటికి ఇతర రకాల వాస్తవాలు కావాలి కాని భారత నుంచి తీలుసుకోవరన్నారు, రష్యా, చైనా, అమెరికా బ్రిటన్‌ల కేవి కళ్ళప్పజెప్పి మాస్కోవరం మంచిది కాదని సలహాయిచ్చారు ఇతర దేశాలలో మంచిని ఎంచుకోవచ్చు కాని వాటికి, మనకూ, మేం, మీం అంటూ అంకితం చెప్పడం తుటుకు తగదని హెచ్చరించారు

ప్రజలను మానసికమైన నిర్బంధాల నుంచి తప్పించి విజ్ఞానశాస్త్రం వైపు, యాంత్రిక యుగంవైపు పురోగమింపజేయాలని హితవు చెప్పారు

రైళ్లకు సాయుధ భటుల కాపలా

పాట్నా, జనవరి 8: గత శనివారం నాడు హజారిబాగ్ కొదర్మామధ్య ఒక ప్యాసింజరు రైలులో దుర్దరిని దాగుణంగా హత్య చేసినందున ఇప్పటి నుంచి రైళ్లలో సాయుధ కాపలా ఏర్పాటు చేశారు అనుమానితులను పోలీసులు ఈ రైళ్ళలో తనిఖీ చేస్తూ వుంటారు ఈ ఏర్పాటు కూడా ఇటీవల ఉత్తర్వులు ఇచ్చారు

పాట్నాలో కాంగ్రెస్ అధ్యక్షుని ఊరేగింపు

వేలాది ప్రజల ఘనస్వాగతం

పాట్నా, జనవరి 8: 67 వ కాంగ్రెస్ మహాసభకు అధ్యక్షుడివహించటానికి గాను నేడిక్కడికి వచ్చిన అఖిల భారత కాంగ్రెస్ అధ్యక్షులు శ్రీనీలం సంజీవ రెడ్డికి బీహార్ ప్రజలు పాట్నా పౌరులు ఇచ్చిన హృద్యతం అత్యంతోత్సాహభరితమనీ, ఆత్మీయమనీ ఆహ్వాన సంఘాధ్యక్షుడు శ్రీ జగ్ జీవన్ రాం పేడ విలేఖరులతో అన్నారు

కాంగ్రెస్ అధ్యక్షుని దర్శనంకొరకు ప్రజలు తండోప తండాలుగా రైలు స్టేషను నుండి ఊరేగింపు వెళ్లి దారికిరు ప్రక్కలా, ఖాళీగా కనిపించిన ప్రతి స్థలాన్నీ ఆక్రమించారు. బస్సులూ పూలు, కిటికీలు, మిద్దెలు, ఇండ్లకప్పులు అన్నీ జన సందోహాలతో నిండిపోయాయి

పాలం కృతకళకాన్ని అధిరోహించిన శ్రీ సంజీవరెడ్డి 'సంజీవరెడ్డి జిందాబాద్' అని ఉత్సాహ ప్రకటనలతో నినాదాలు చేస్తున్న ప్రజల అదరాభిమానాలను ముకుళిత హస్తాలతో వినమ్రుడై స్వీకరిస్తూ ఊరేగింపుతో సాగిపోయారు

భేరీ వాద్య విశేషాలను మోగుపరచించిన ఒంటె ఊరేగింపు ముందు భాగాన నడిచింది అనుమతి 28 ఏనుగులు బారుతీరి సాగిపోయాయి గజదళం వెనుక బ్యాండు బృందం, దారి వెనుక కాంగ్రెస్ సేవాదళ వలంటీర్లు ఊరేగింపులో పాల్గొన్నారు ఊరేగింపు వెనుక గాయకబృందాలు కళ ఎద్దుబండ్లు వరుసగా నడిచాయి

జన సందోహాల మధ్య మందగమనంతో రైలు స్టేషను నుండి బయలుదేరిన మైలు పొడవు ఊరేగింపు హృదయోల్లాసాల స్మృతిచిహ్నం పద్దకు చేరి సమాప్తమైంది

శ్రీ సంజీవరెడ్డికి నేడు పాట్నాలో లభించిన ఘన స్వాగతంలో దాదాపు రెండు లక్షలమంది పాల్గొన్నారు

జన సమూహాల మధ్య ఊరేగింపు కారులు నడకపడించింది అధ్యక్షుడు కిటికీలకు ప్రక్కన బయలు కెరీ నూర్కూటర్లు అతి కష్టంతో అడుగు అడుగునా దారిచేసుకోవలసి వచ్చింది దగ్గరగా పేటితో చేరిన జనసందోహాన్ని సంతృప్తి పరచటానికి శ్రీ సంజీవరెడ్డి ఒక స్థితిలో కారు పైనున్న పలువురు చాందినీని తొలగించి నీటుపైకెక్కి నిలువ వలసివచ్చింది

రైల్వేలలో పసుపాదాల నివారణ మార్గాలు

న్యూఢిల్లీ, జనవరి 8 భారతి రైల్వేలలో ప్రమాదాలకు గల కారణాలు విచారించి, నివారణకు తగు సిఫారసులు చేసేనిమిత్తం శ్రీ హృదయనాథ్ కుంజ్రూ అధ్యక్షులుగా ఏడుగురు సభ్యులతో ఒక సంఘాన్ని భారతప్రభుత్వం నియమించింది మిగతా ఆరుగురు నలుగురు పార్లమెంటు సభ్యులు, ఇద్దరు సాంకేతిక నిపుణులు శ్రీ టి కె విశ్వనాథన్ కూడా ఇందులో సభ్యులు కార్యదర్శిగా శ్రీ పి కె సుకోను నియమించారు

అప్పికట్ల, జనవరి 1 భారత తంతి తపాలాశాఖ అధికారులు అప్పికట్లలో డిసెంబరు 18 వ పబ్ - పోస్టాఫీసును ప్రారంభించారు ఈ పోస్టాఫీసు క్రింద 9 గ్రామాలను చేర్చారు త్వరలో ఈ గ్రామాలకి టెలిగ్రాఫ్, టెలిఫోను సౌకర్యాలను కల్పిస్తే బాగుంటుందని గ్రామస్థుల అధికారులతో విన్నవించారు

శ్రీశైల జీర్ణోద్ధరణ నిధి

నేటి విరాళాలు

మద్రాసు, జనవరి 5 శ్రీశైల భ్రమరాంబా మల్లికార్జునస్వామి పునరుద్ధరణనిధికి నేడు ఆంధ్ర పత్రిక కార్యాలయానికి చేరిన విరాళాలు

చెక్కు బాలికా:	
పి వాగిరెడ్డి, దంచర్ల	10-00
బి యం అన్నపూర్ణమ్మ, హిందూపురం	5-00
యం తిరుపతియ్య, రంగసముద్రం	4-00
బి గోవిందరావు కొంగుమీరు	2-00
యస్ శంకరరెడ్డి, తుమ్మ	1 00
ఎ వి యల్ నరసింహారావు (రొట్టెం పనులు) ఆంధ్రపత్రిక కార్యాలయం మద్రాసు	1-00
చెక్కు ద్వారా వచ్చినవి:	
శ్రీ పి వి ఆర్ శర్మ (హైదరాబాద్) ద్వారా వసూళ్ళు:	
పి వి రాజేశ్వరరావు, (పిడిపేట)	16 83
యం రాజ్యం పిన్నా	10-00
యస్ వి గోపాలశాస్త్రి, కొట్రగడ్డ విజయభాస్కరరావు, పి. కామాక్షి, పి శేషారావు, (అలమూరుపాడు) తలా రు 5	
గుడిపూడి గోపాలరావు యం శ్యాసుందరి, చెరి రు 3	
టి డి జగదీశన్ కె అంజనేయులు చెరి ఒక రూపాయి	
మైలవరపు రామకృష్ణ మద్రాసు రు 5	
మనియార్డర్లుద్వారా	
మునిపాపగౌడ్, పెద్దాపురం	రు 10
పరంధామ అండ్ కంపెనీ, యాజమాని కె వెంకటరామన్న పుంగనూరు	11-00
కుమారి పత్యావందం తాటిపాక	10-00
ఎల్లాప్రగడ సత్యనారాయణరావు అడవులదీవి	10-00
కె బాగిరెడ్డి, కె చిదంబరం గారెడ్డి యం వెంకటరెడ్డి, యం గోపాలరెడ్డి, బి బసప్ప, పర్లకలూరు తలా రు 1-00	
బి. పాంబరిరెడ్డి చీరాల	5-00
రూపుచింతల విశ్వనాథం గుడివాడ	2-85
గ్రంథి సూర్యనారాయణ కుండపేట (వర్క షాపు)	2-25
ఆర్ వెంకటేశ్వరకర్మ అండ్ ఆర్ సీతామహాలక్ష్మి పికింద్రాబాదు	2 02
దంగాటి సూరమ్మ, డి శ్రీరామమూర్తి, డి కృష్ణమూర్తి, గొల్లప్రోలు, కలిసి	2-00
యస్ వెంకటేశ్వరకర్మ పెదపాలెం	2-00
బి యస్ పోమసుందరరావు కర్నూలు	2-00
చింతిమ నేని మధుసూధనరావు గంగన్నగూడెం	1 01
కొండముది నరసింహారావు బి డు ప్రోలు, చింతలపాటి వెంకటసుబ్బయ్య, పద్మజాబిపాలెం, పెమమత్తి సుబ్బయ్య, పాగిరాజా రమణయ్య తలా రు 1-00	
నేటి మొత్తం	151-96
పాత మొత్తం	95,196-04
వారశి	95,348-00

ప్రకటన

తూర్పుగోదావరిజిల్లా, తుని తాలూకా, కోటపందూరు గ్రామ కాపురస్థుల, తోకల శేటు సుగమూర్తిగారి కుమార్లు

1 తోకల సూర్యనారాయణ
2 తోకల వెంకటరమణ

యీ యిరువురు అన్నదమ్ములు తాలూకా యాజమాన్యులు కోటపందూరు గ్రామంలో యున్నవి సదరు 1 వ అసామీ సూర్యనారాయణ సం॥ 1960 మే నెలలో చనిపోయిరి వారి తాలూకా ఆస్తులు పంపకం జరుగలేదు జాయింటుగానే వున్నవి సదరు సూర్యనారాయణ భార్య నైన నేను ఇందుమూలముగా తెలియజేయునది ఏమనగా సదరు ఆస్తులు కొనుటగాని అప్పులిచ్చుటగాని జరిగిన చిన రొడల వారికి కలిగెడి నష్టమునకు నేను భాధ్యురాలను కాను మరియు తగిన చర్యలు తీసుకొందును

తోకల సూర్యనారాయణ భార్య- మబ్బులక్ష్మి విజయనగరం

అద్భుతమైన క్రొత్త నమూనా
ఆశ్చర్యకరమైన తక్కువ ధర:

RESA

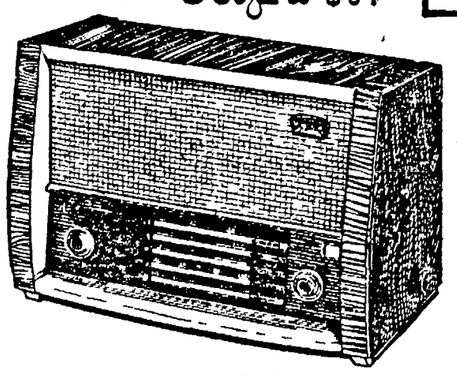

* 11 నుండి 120 మీటర్లకు వాలుగు షార్ట్ వేవ్ బ్యాండ్స్ మరియు ఒక మీడియం వేవ్ బ్యాండ్
* 10" × 6" సి ఎం అండాకారపు లౌడ్ స్పీకరు
* రెండు దఫాలు లక్కరంగు పూయబడిన ఉడన్ కాబినెట్
* ఆధునికమైన 3 సీరిస్ వావల్ వేవ్ వాల్వులు
* గొప్పగా పనిచేస్తుంది
* ఉష్ణోగ్రతల కమగుబాటైన భాగములు
* ఒక యేడాది గ్యారంటీ

ఎక్స్‌టైర్నల్ స్పీకర్ ఎన్నులు అదనం

6 వాల్వులు
5 బ్యాండ్లు ఎ-సి
బ్రాండ్ స్ప్రెడ్

మద్రాసు ధర రు 370/-

రీసా రేడియో షోరూమ్
మూసీ మ్యూజికల్
పి. బి. 3755
3/16 మౌంట్‌రోడ్, మద్రాసు-2

ఫోన్ 84380
గ్రామ్స్ ASSEMBLER

OHARI

ఆంధ్రరాష్ట్రమునకు డిస్ట్రిబ్యూటర్లు ఎన్ ఎఫ్ రేడియో & ఎలక్ట్రికల్స్, 1-8-27/11, చిక్కడపల్లి, హైదరాబాద్-20

మీ సొమ్మునకు మేలైన విలువ

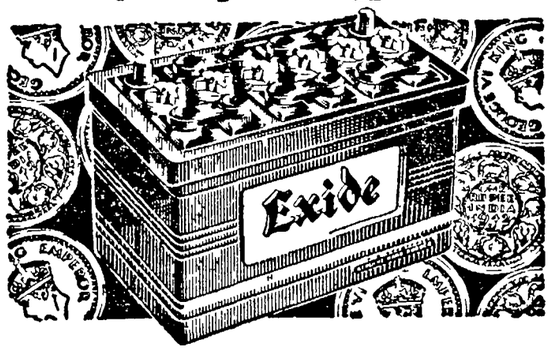

మీరు కొనుటకు వచ్చించిన సొమ్ములోని ప్రతి రూపాయికి ప్రతిఫలముగా మీకు వెలకుతరబడి శ్రమనీయక, అధిక కాలం పనిచేసే బ్యాటరీయే పరమమైన గరగల బ్యాటరీ ఈ పనిచే సమ్మకంగా చేసేది సిల్వర్ ఎక్స్‌సైడ్ బ్యాటరీ తయారీలో నిశితమైనపరీక్షలకు గురిచేయబడినది గాన, ఎక్కువ శక్తి నిల్వచేసి, శక్తివంతంగా పనిచేయునట్లు నిర్మింపబడినది

* అధిక కాలం మనగల పి వి 95 ఆలాయి ప్లేట్లు
* సామాన్యంగా చెడిపోని ఫోర్డిక్ సెపరేటర్లు
* కాడికి తట్టుకొనగల గట్టి రబ్బరు కంటెయినర్లు

ఇతర బ్యాటరీలు నిల్చినా ఇదిమాత్రం ఇంకా పనిచేస్తూంది

సిల్వర్ ఎక్స్‌సైడ్

క్లోరైడ్ & ఎక్స్‌సైడ్ బ్యాటరీ (కర్నాటక) ప్రైవేటు లిమిటెడ్ ఎస్ SC 21

జనరల్ ఎలెక్ట్రిక్ కంపెనీ ఆఫ్ ఇండియా ప్రైవేటు లిమిటెడ్, మద్రాసు-2

అమెరికా సైన్యవృద్ధి

కెనెడీ ఉత్తరువు

పామ్ బీచ్, ఫ్లారిడా, జనవరి 8 కొత్తగా రెండు వాయుదళ దళ డివిజన్‌ల నిర్మాణానికి అధ్యక్షుడు కెనెడీ ఉత్తరువు చేశారు దీనితో అమెరికా సైనిక శాఖలో దళ సంఖ్య 16 డివిజన్‌లకు పెరుగుతుంది

శ్రీ కెనెడీ, అమెరికా రక్షణకు సంబంధించి పౌర, సైనిక శాఖలకు మధ్య ముఖ్య సంప్రతింపులు జరిగిన మీదట సైన్యనిర్ణయం చేయబడింది

అధ్యక్షుని కార్యాలయ ప్రతినిధి శ్రీ పియరి సాలింజర్ విలేఖరులతో మాట్లాడుతూ క్లిష్ట సమస్యకు రూపం ధరించినప్పుడు నిర్మించబడిన రెండు మేజర్ గార్డ్ డివిజన్‌ల సాధారణ దళ డివిజన్‌లు రుని చెయ్యగలవనీ, శీఘ్రచలన గార్డ్ యూనిట్‌లను ఈ సంవత్సరంలో రద్దు చెయ్యగలరని తెల్పారు.

జకార్తా, జనవరి 8 ఒక పత్యాన్ని బలపరచేందుకై చేసే సామూహిక దర్శనకూడా అహింసాప్రేమికుడు పక్షపాతి అయిన గాంధీమహాత్ముని ప్రతిపాదనపై భారత్ గొప్పదాన్యవిముక్తి కలిగించిందని, అదే విధంగా పత్రికను ఇరియాకు ఇండోనీషియా పాధించే దాస్యవిముక్తిదినం అని ఇండోనేషియా పక్షపాతి అగ్రనేత అధ్యక్షుడు సుకర్నో గతరాత్రి యిక్కడ ఒక సభలో పేర్కొన్నారు

మాస్కోలో పాకిస్థాన్ అధ్యక్షుడు

రష్యా, చైనా, అమెరికా, బ్రిటన్‌ల కేవి కళ్ళప్పజెప్పి మాస్కోవరం మంచిది కాదని సలహాయిచ్చారు ఇతర దేశాలలో మంచిని ఎంచుకోవచ్చు కాని వాటికి, మనకూ, మేం, మీం అనడమూ అంకితం చెప్పడం తుటుకు తగదని హెచ్చరించారు

ప్రజలను మానసికమైన నిర్బంధాల నుంచి తప్పించి విజ్ఞానశాస్త్రం వైపు, యాంత్రిక యుగంవైపు పురోగమింపజేయాలని హితవు చెప్పారు

అమెరికా సైన్యవృద్ధి

కెనెడీ ఉత్తరువు

పామ్ బీచ్, ఫ్లారిడా, జనవరి 8 కొత్తగా రెండు వాయుదళ దళ డివిజన్‌ల నిర్మాణానికి అధ్యక్షుడు కెనెడీ ఉత్తరువు చేశారు దీనితో అమెరికా సైనిక శాఖలో దళ సంఖ్య 16 డివిజన్‌లకు పెరుగుతుంది

శ్రీ కెనెడీ, అమెరికా రక్షణకు సంబంధించి పౌర, సైనిక శాఖలకు మధ్య ముఖ్య సంప్రతింపులు జరిగిన మీదట సైన్యనిర్ణయం చేయబడింది

అధ్యక్షుని కార్యాలయ ప్రతినిధి శ్రీ పియరి సాలింజర్ విలేఖరులతో మాట్లాడుతూ క్లిష్ట సమస్యకు రూపం ధరించినప్పుడు నిర్మించబడిన రెండు మేజర్ గార్డ్ డివిజన్‌ల సాధారణ దళ డివిజన్‌లు రుని చెయ్యగలవనీ, శీఘ్రచలన గార్డ్ యూనిట్‌లను ఈ సంవత్సరంలో రద్దు చెయ్యగలరని తెల్పారు.

రైల్వేలలో పసుపాదాల నివారణ మార్గాలు

న్యూఢిల్లీ, జనవరి 8 భారతి రైల్వేలలో ప్రమాదాలకు గల కారణాలు విచారించి, నివారణకు తగు సిఫారసులు చేసేనిమిత్తం శ్రీ హృదయనాథ్ కుంజ్రూ అధ్యక్షులుగా ఏడుగురు సభ్యులతో ఒక సంఘాన్ని భారతప్రభుత్వం నియమించింది మిగతా ఆరుగురు నలుగురు పార్లమెంటు సభ్యులు, ఇద్దరు సాంకేతిక నిపుణులు శ్రీ టి కె విశ్వనాథన్ కూడా ఇందులో సభ్యులు కార్యదర్శిగా శ్రీ పి కె సుకోను నియమించారు

జ్వరం వచ్చినట్టుందా?

రవ్వంత అమృతాంజనము రాయండి

నిమిషంలో తగ్గుతుంది

జలుబూ జ్వరాలూ ఒళ్ల నొప్పులు - వీటన్నిటికీ అమృతాంజనం ఉపయోగించండి మీ కుటుంబాలకు తీర్థరామరక్ష నొప్పి కలిగినప్పుడు ఒక్క నివరు రాస్తే చాలు. ఇంట్లో ఒక్క ఏపా ఉంటే వెలల తరబడి ఆదాఅవుతుంది.

అమృతాంజన్ లిమిటెడ్ మద్రాసు 4
బొంబాయి 1, కలకత్తా 1 న్యూఢిల్లీ 1

గంటల పంచాంగం

శ్రీప్లవనామసంవత్సరార్గశిర బ॥అమావాస్య

1962 సం॥ జనవరి 6 శనివారం

ఈ॥ అమావాస్య సా 6-5 పూర్వాషాఢ రా 1-7, వర్జ్యం ప 11-52 ల 1-23 కు

పుష్యమాసము

శు॥ పాడ్యమి జనవరి 7 ఆదివారం

ఆ పాడ్యమి ప 3 15; ఉత్తర షాఢ రా. 10-55, వర్జ్యం ప 8 23 ల 9 15 కు; వర్జ్యం రా 2 32 ల 3-59 కు

ఆంధ్రపత్రిక

ఒడుశేయని మొనరించిన
కరకజ తుత్రియను తన మనంబునకగు దా
పాతంబు పని పేయుకా
కరాయజము పరవ | ...ముల్ శెల్లన్
(మహాకవిశతకము)

శ్రీప్లవనామ సంవత్సరార్గశిర బ॥అమావాస్య

శనివారం

కేంద్రసంస్కృత విద్యాపీఠం

కేంద్రప్రభుత్వం సంస్కృత విద్యా ప్రచార ప్రోత్సాహాలను ఉద్దేశించి ఒక విద్యాపీఠాన్ని స్థాపించడానికి పూనుకొని ఆ విద్యాపీఠాన్ని ఆంధ్ర ప్రదేశ్ లో, అందులోను తిరుపతి క్షేత్రంలో, నెలకొల్పడం ఎంతో ఉచితంగా వుంది ఆంధ్ర ప్రాంతం సంస్కృత భాషకు గట్టి నేవ చేసిన ప్రాంతమేగాక తన భాషను కూడా సంస్కృతమార్గంలో మలచుకొన్నదవడంఒకవిశేషం సంస్కృతం లేక తెలుగు లేదు. మరి తెలుగు వారు సంస్కృతభాషాభివృద్ధికి చేసిన పని ఏమి అంటారా విద్యారణ్యులు, సాయణుడు, జగన్నాథ పండితరాయలు, కుమారిలభట్టు, భట్టవామనుడు, విద్యానాథుడు, మల్లినాథసూరి మొదలైన కొందరిపేర్లు చెబితే చాలు ఆంధ్రులు ఆ భాషకు చేసిన సేవాస్వరూపం ఎట్టిదో తెలుస్తుంది. అందువల్లనే, ఈ విద్యాపీఠాన్ని ఆంధ్రప్రదేశ్ లో నెలకొల్పడం సముచితం.

అంతేగాక, డా॥ రాధాకృష్ణన్ అన్నట్లు ఆంధ్రప్రాంతం దేశంలోని అన్నిప్రాంతాలకు అందబాటులో వుంది తిరుపతి కూడ అన్నిప్రాంతాలనుండి వచ్చే భక్తులకు కూడలి. అందువల్ల కూడా కేంద్రం ఈపని చేయడం చాలాసబబుగాగా వుంది.

సంస్కృత భాషకు ప్రోత్సాహం ఎందుకు? అని ప్రశ్నించే వారుగూడా వున్నారు. ఈ ప్రశ్న ఉచితమైనది కాదు ఈ దేశంలో సంస్కృతసంపర్కం లేనిది, స్పర్శ తగలనిది ఏది? పైగా భారతదేశంలో అధిక సంఖ్యాకులు అనుసరించే మతానికి, మతధర్మాలకు సంబంధించిన గ్రంథాలన్నీ అందులోనే వున్నాయి ఆ మతం ఎటువంటిదో, దానివిలక్షణం ఏమిటో డా॥ రాధాకృష్ణన్ తమ ప్రసంగంలో చక్కగా వివరించారు ఇవిఅన్నీ ఇట్లావుంచినా, భారత దేశం భావుకతకు పరమావధులయిన వ్యాస వాల్మీక కాళిదాసాదుల గ్రంథాలు సంస్కృతంలో వున్నాయి ఆ గ్రంథాలను అనువాదాలలో చదువుకోరాదా అంటే చెల్లదు. అనువాదం ఎప్పుడూ అనువాదమే గాని భారతదేశంలో పుట్టి ఆ మహాకవుల గ్రంథాలను అనువాదంలో చదువుకోవలసిన గతికి నిజంగా మనం విచారించాలి ఒక్కకాళిదాసునుచదువుకోడానికైనా సంస్కృతం నేర్చుకోకపోతే, అది భారతీయతాకాదు ఏమీకాదు అందుకైనా సంస్కృతాన్ని పునరుద్ధరించి అంతా నేర్చుకోవలసి వుంది

సుష్ఠుఅయిన సంస్కృత విద్యాపీఠం లేకపోవడంవల్ల ఆ భాషలోవున్న ఎన్నో శాస్త్ర గంథాలు విస్మృతిలో పడిపోతున్నాయి వాటి ముఖం చూచేవాళ్లుకూడా కన్పించడం లేదు. ఇక పరిశోధన విషయం అంటారా, విదేశీ పండితులు చేస్తున్నపాటి పనికూడా మనం చేయలేక పోతున్నాము దానికి కారణం, విద్యాధికులకు సంస్కృతంతో పరిచయం లేకపోవడమే ప్రధానకారణంగా పేర్కొనవలసి వుంది.

మన కొన్ని విశ్వవిద్యాలయాలలో సంస్కృతంలోవున్న ఆయా శాస్త్రాల బోధగాని, తత్వపరిశోధనము, అధ్యయనంగాని జరగవలసినంతగా జరగడంలేదు. భారతీయమైన వేదాంతాన్ని ఇంగ్లీషులో బోధించడం జరుగుతున్నది. ఇది ఎందుకు ఇట్లా జరగాలి? విదేశాలనుండి ఇక్కడికివచ్చి శాస్త్రాధ్యయనం చేద్దామను కొన్న విద్యార్థులు ఈ స్థితిని చూచి ఆశ్చర్యపోయిన సందర్భాలుకూడా వున్నాయి.

ఇప్పుడు ఈ కేంద్ర విద్యాపీఠం అట్లాగాక, సరియైన పండితులను, ఉపాధ్యాయులను గ్రహించి, సరియైనపద్ధతులో విద్యాబోధ జరిగేట్లు చూచుకోవలసి వుంటుంది దేశం ఆయా శాస్త్రాలలో, విభాగాలలో ఎన్నికగన్న పండితులను ఆచార్యులుగా తీసుకోవలసి వుంటుంది అంతేగాక, పరిశోధన విషయంలో ఏ ఇతర దేశంలో పరిశోధనసంస్థకు తీసిపోని విధంగా ఇది రూపొందవలసి వుంటుంది అట్లా జరగనినాడు ఈ సంస్థకూడా తక్కిన సంస్థల లాగానే ఆరంభశూరత్వ మాత్రంగా నిల్చిపోతుంది ఆంధ్రులకు ఆ పేరు వుంది. అది ఈ విషయంలో కాదు అని నిజంచేసుకోవలసిన బాధ్యత మనరాష్ట్రంలో ఈ విద్యా సంస్థను నెలకొల్పుగనుక మనమీద కూడా వుంది.

వస్త్రాల యోకు మార్కెట్

(ఆంధ్రపత్రిక ప్రతినిధి)

విజయవాడ, జనవరి 5 ప్రస్తుతం పురపాలకసంఘ కార్యాలయ భవనం ఉన్న స్థలంలో వస్త్రాల టోకు వ్యాపార మార్కెట్ భవనం నిర్మించాలని పురపాలక సంఘం ఆలోచిస్తున్నట్లు కమిషనర్ చెల్లడించారు

ఈ భవనం కట్టడానికి రు 35 లక్షలవుతుందని అంచనా ఇందులో వర్తకులసంఘం వడీలేకుండా 10 లక్షలు ఇస్తుంది ఈ మార్కెట్ పై పురపాలక సంఘానికి ఏటా 8 లక్షలు ఆదాయం వస్తుంది ఒక వారంలోపాలల్లోగా నిర్ణయించబడుతుంది

మంత్రుల ప్రయాణ భత్యం

పైవారంనుంచీ తీసుకోరాదని నిర్ణయం

హైదరాబాదు, జన 8 రాష్ట్రమంత్రులు వచ్చేవారంనుంచి, కేవలం అనధికారికమైన పనులమీద వెళ్లినప్పుడు, లేదా స్వంతపనిమీద వెళ్లినప్పుడు లేదా ఎన్నికల ప్రచారంకోసం బయలుదేరినప్పుడు ప్రయాణభత్యాలు తీసుకోరని తెలిసింది

వచ్చే ఎన్నికలలో 800 శాసనసభ్య స్థానాలకు 48 లోక్ సభ స్థానాలకు అభ్యర్థులను ఎన్నుకోవలసింది గా ప్రజలను కోరుతూ ప్రభుత్వ ప్రకటన జనవరి 18 న విలువడవచ్చు

అంగ్రాలో పోలింగ్ ఫిబ్రవరి 19, 21, 28, 25 తేదీలలో జరుగుతుంది.

ప్రపంచ శాంతి సామరస్యాల సాధన

భారతప్రభుత్వ విధానానికి కాంగ్రెస్ పట్టుదల

శ్రీకృష్ణపురి, జనవరి 5: ప్రపంచంలో సుస్థిరశాంతి స్థాపనకు కృషి చేయడం, ప్రపంచం ఉద్రిక్తతను తగ్గించి అంతర్జాతీయ సామరస్యం నెలకొల్పేటందుకు తోడ్పడటం, పరిమిత ప్రణాళికకు లక్ష్యాలకు దోహదంఇవ్వడం పంచవర్షపథకాల ద్వారా అంతర్జాతీయ తీర్మానాలను పరిష్కరించాలని కోరడం మొదలగు పంచశీలపై రూపొందిన భారతి విధానాన్ని గురించిగా బలపరచి విజయవంతంచేయాలని కాంగ్రెసు విషయ నిర్ణయసభ నేటి ఉదయం ఆమోదించిన రెండు అధికార తీర్మానాలద్వారా ప్రకటించింది

పాకిస్తాన్ పై జాలు అక్రమించుకున్న భాగాలనుంచి వైదొలగాలనే విషయాన్నికూడా కాంగ్రెసు బలపరిచింది

నేటి ఉదయం ఒకతీర్మానం గోవాకు సంబంధించినది, రెండోది అంతర్జాతీయ వ్యవహారాలకు చెందినది రెండింటిని కాంగ్రెసు ఆమోదించింది

విషయనిర్ణయసభకు ఉదయపు సమావేశం 12-45 కు ఆఖరైంది తిరిగి రాత్రి 9-30 కు సమావేశమవుతుంది

తీర్మానోద్దేశం

నేటిఉదయం జరిగిన సమావేశాలకు ప్రతినిధులు చాలా తక్కువమంది వచ్చారు నిన్న పోటీమాటలు కల్పిన సవరణలను ఉపసంహరించుకున్నారు, తీర్మానాన్ని శ్రీ సంజీవరెడ్డి పోటుకు పెట్టారు

అంతర్జాతీయ వ్యవహారాల తీర్మానాన్ని దీహారు ముఖ్యమంత్రి శ్రీ బిజోదా జాదీఝా ప్రతిపాదిస్తూ కూటాలలో సరళతలేకపోవడం, శాంతియాత్ర పరిశీలనాన్ని లక్ష్యంగా పెట్టుకోకపోవడంవల్ల దేశానికి ఎంతో మేలు చేకూరిందని ప్రపంచమంతా ఈ విధానాన్ని హర్షించిందని చెప్పారు గోవాలో కర్యపై కొందరు సందేహాలు వెలిబుచ్చారని మరికొందరు తీర్మానమర్మాలు చేశారని, దీనికి పార్టీనుపారిపై కనీస బలప్రయోగంమాత్రమే జరిగిందని వివరించారు. గోవాను ఇయించేందుకుకాక, గోవాను మాతృభూమికి తిరిగి కలిపేందుకే భారతిపైన్యాలు వెళ్లాయని తెలిపారు కలపడాం పై పోరాడుతున్న ఆఫ్రికన్లకు విజయం కలగాలని తమ గాఢమైన ఆకాంక్ష వెలిబుచ్చారు

మధ్యప్రదేశ్ ముఖ్యమంత్రి శ్రీకట్జూ తీర్మానాన్ని బలపరుస్తూ ప్రస్తుతి అంతర్జాతీయ పరిస్థితి అనుకున్నంత చెడిగా లేదన్నారు ప్రచ్ఛన్న యుద్ధం భాగా తగ్గుతోందని, బహిరంగమైన యుద్ధానికి సన్నాహాలు జరుగుతున్నవని, ఇట్టి సమయంలో భారతదేశం అనుసరించే విధానమే సక్రమమైనదని వివరించారు గోవాలో చర్యను సమర్థించారు కొన్ని రాజ్యాలు కాంగోలో తమను పరిరక్షిస్తున్న పైఖరిని విరమించారు బలవంతులు బలహీనులు పనిగట్టి వ్యతిరేకిస్తుంటే, అది కాంగో విషయంలోనూ జరిగిందని పొద్దుచెరించారు పాకిస్తాన్, దురాక్రమణలను భారత్ ఇక సహించలేదని, వారిద్దరూ న్యాయం గ్రహించి శాంతిని నెలకొల్పాలని ఆశిస్తున్నామన్నారు

శ్రీ పాకిస్తాన్ వైపు రాక్రమణ తొలగింపు మూడు నెలలలోగా జరిగేట్లు చూపేందుకు గట్టి చర్యలు తీసుకోవాలని శ్రీ రాధానందరూ ఒక సవరణ ప్రతిపాదించారు ఈ దురాక్రమణలవల్ల మనం అనుభవించిన పోలయ్యామన్నారు

శ్రీ డి. యాదవ్, యాదవ్ ఒక సవరణ ప్రతిపాదిస్తూ ఇక కాలం వృథా పుచ్చకుండా తీవ్ర దురాక్రమణలతో లగించాలని సూచించారు. గోవాలో కలపడాన్ని నిరూపణలకు తీసుకున్న చర్యలు చూడగా, పాకిస్తాన్ అక్రమ అక్రమణలను ప్రజలు సహించరని చెప్పడి అయిందనిఅన్నారు ఏ విధేశీ అయినా ఉపదేశం పై దురుద్దేశంతో దృష్టిపారిస్తే, పర్యవసానాలు వుపయోగించి త్రిప్పికొట్టాలని, పార్వభౌమత్వానికి భంగం కలిగినపుడు సాయుధ ఇర్య సమర్థనీయమే అవుతుందని వివరించారు

శ్రీ యం పి మిశ్రా తమ సవరణలో సకల విధములైన బలప్రయోగమును తుదముటింపవలసి కోరారు, టిబెట్ నుపైనా ఆక్రమించడం పొచ్చర్యుల బలవాదం కంటె చాలా ప్రమాదకరమైనదిగా వర్ణించారు నేపాల్, భూటాన్, సిక్కిం లపైకూడ ఆధిపత్యం పంపాదించాలని చైనా ప్రయత్నిస్తోందన్నారు

శ్రీ కెటి మాథర్ ఒక సవరణ సూచిస్తూ విదేశాంగ విధానం "పరిణామ పద్ధతులకు మైనది" అని జోడించి "ముందు "మూలంగా మూసి" అన్న పదం చేర్చవలసి కోరారు. టిబెట్ పై చైనా దండయాత్ర విషయంలో భారత విధానం తమకు తర్కించేదన్నారు. చైనాదురాక్రమణ కర్పించేదన్నారు. ఇప్పుడు అవలంబించిన విధానం సరియైనదని పేర్కొన్నారు

శ్రీ ఛేదీ సూచించిన కొన్ని సవరణలను పక్షులు ఆమోదించారు ఇవి పదాలకు సంబంధించినవి

శ్రీ జగజీ జాదాయాదీ లాల్ ప్రసంగిస్తూ చైనా పాకిస్తాన్ వంటి గుర్తాక్రమణదారులను ప్రతిఘటించడానికి భారతదేశం ఎక్కువ సైన్యాన్ని వ్యవహరించవలసిన తీర్మానంలో స్పష్టం చేయవలసి వుంటుందన్నారు భారతదేశంపై ఎవరి పైనా గుర్తాక్రమణ చేయజేయని, అలాగే ఒకరు తమపైచేస్తే పూరుకోదని స్పష్టం చేశారు ప్రస్తుత తీర్మానం చైనా పాకిస్తాన్ విషయంలో పరిమితమవడం బాలంతో కూడివుండలేదని అన్నారు శాంతియుత పరిష్కారంకు భారతదేశం కట్టుబడివున్నా దురాక్రమణలను బలప్రయోగంతో ఎగ్గొట్టగలదని ప్రజల ఆగ్రహజ్వాలలు శత్రువుల పై ప్రసరించగలవని, జాట్నా కాంగ్రెసు వాస్తవిక చేయాలని కోరారు

అణ్యస్త్రపరీక్షలకు భారత్ తీవ్ర వ్యతిరేకి అని తీర్మానంలో ఉదహరించాలని శ్రీ బి పి, సిన్హా సూచించారు.

తీర్మానాన్ని శ్రీ సత్యేంద్ర నారాయణ శాస్త్రి బలపరుస్తూ ఆఫ్రికా త్వరలో స్వాతంత్ర్యం పొందగలదని ఆశిస్తున్నామన్నారు బలవాదంపట్ల జాతివివక్షత పట్ల వ్యతిరేకతను ప్రస్ఫుటం చేయడానికి భారత్ గట్టి కృషి చేసిందన్నారు గోవా, కాంగో, విషయాలలో పాశ్చాత్యుల పైఖరి మాడిగా చెప్పేదానికి ఆదరణకు వారిలో ఎంతో లేదా కన్పిస్తోందని తెలిపారు శ్రీ సెహ్రూను "దేవతాకోరు"గా పాశ్చాత్య పత్రికలు వర్ణించడంపట్ల విచారం వెల్లడించారు

చర్చకు శ్రీ వినోదానంద ఝా సమాధానమిస్తూ భారతి విధానాన్ని మార్చేందుకు ఈ సవరణలు ఏవీ ప్రయత్నించలేదు గనుక అవి అనవసరమన్నారు ఎవరూ వోటును కోరలేదు శ్రీ ఛేదీ సూచించిన కొన్ని సవరణలతో తీర్మానాన్ని ఆమోదించారు

గోవా విముక్తికి కాంగ్రెస్ హర్షం

భారత్ ఐక్యపట్ల ప్రదర్శించిందంతా ముఖ్యంగా అసియా, ఆఫ్రికా దేశాలు చేసుకున్న కలహ ప్రాంతాలవారు, మొదలగు అన్ని దేశాలూ తమ హర్షం ప్రకటించిందుకు యీతీర్మానంలో కాంగ్రెసు తన సంతృప్తిని వెలిబుచ్చింది

ఆ తీర్మానంలో యింకా యిలా వుంది "ఈ సందర్భంలో కొంతిముందు భారతి విధానానికి తప్పు అర్థాలను తీసి గోవా విముక్తిని ఎక్కడికంగా ఆమోదించి పాశ్చాత్యం చెప్పింది ఇక కొందరు భారత్ అనుసరించిన విధానాన్ని పరిణామదాయిని సమితి ప్రణాళికకు అనుగుణమైనదిగాదని అన్నారు కాని వారు గుర్తుమాటలు చేసుందు గోవా భారత్ లోని భూభాగమే పోర్చుగల్ లోని అంతర్భాగమే అన్న ప్రశ్న వేసుకొని వుంటే పై వ్యాఖ్యానికి యింతమాత్రం అవకాశం వుండకపోను" అన్నారు

"సమితిచేసిన ఈ తీర్మానం లో స్పష్టంగా గోవా బలప అని పేర్కొనబడివున్నది. అంచేత గోవాను భారత్ యూనియన్ లో విలీనం చేసుకున్న కిరప్పటికీ ఇక్కడ ఎక్కడ లక్షరూపాయలు విరాళంగా యిచ్చారని, ఆ భవనం త్వరలోనే పూర్తవుతుందని తెలిపారు

సాంస్కృతిక, కళారంగాలకు సంబంధించినంతవరకు 1961

సంవత్సరం అంతగా ఫలప్రదమైనదని కాదనే చెప్పాలి 12 నెలలపాటు చిరాకుతోను, కలతతోను, గడపగా చివరకు అగమ్యమైన పద్ధతిలో సాహిత్యం అవతరించింది కొత్త గొంగళి, కాంగో రథసు, ప్రాచ్యము తిగాదాలు, ఇవన్నీ అక్షరాలూరిన యువకుల మనస్సులను కాలక్షేపాలలో పరచాయి ప్రాచ్యులలో అరి రియూ ఘర్షణమూలంగా మేధావులలో చీలికలాచ్చాయి అక్షరసంగాలు దీన్ని గురించి చెలువడ్డాయి అంగులో చాలా భాగం తదనుగుణంగా తగినవిధి తమ విధంగా వ్యవహరించడానికి అందరు పాలకులు విధిగా చదవాలి అటు అమెరికాలో ప్రెసిడెంట్ కెనెడి పదవీ యాత్ర పాకిస్తాన్ ప్రపంచానికి అదొక తిరిగి కష్టం అయినా విదారించడానికి గాక ధిక్కారం కురించిన ఆకోపం కూడా తన కాగాలుకున్నాయి

ఒకటి: ప్రాచ్యపశ్చిమాలు ఉద్రిక్త, కూటస్థ్య వృత్తి, రంగాలలో పెర్పడిన ఆగాధంగా కొంతవరకు 1962 లోను, ఆ తరువాత కాగల సంవత్సరాలలోను పూర్వపక్షు రష్యన్ రచయితలు అక్షరాత్మకంగా మారిపోయారని కొందరి అర్థం కమ్యూనిజంను వాడు పొడిపెట్టబోని కృత్రిమ స్పష్టం చేశాడు అయితే స్వనిమాత్రం మాగా కుంటి. కమ్యూలో సాంస్కృతిక జీవనం వాలాతీ ప్రమైనదా పోయి సంకుచితమవుతున్న వి. పోయిన సాహిత్యపరమైన అంశాలు అధికారం నిర్దాక్షిణ్యంగా వేవున్నది, చిత్రకారులకు, రచయితలకు, కళాకారులకు, కూడా అయినా కళాకారులు క్రమక్రమంగా తమంతట్లే నుంచి బయట పడుతున్నారు పార్టీ వారిపై అగు పొడ్డలు కలకన్న బాధానికి వ్యతిరేకంగా వాగు విమర్శలప్పటికీ వారిలో చాలామంది తమ భావాలను బహిర్గతం చేయడానికి క్రొత్త రూపాలు వెతుకుతున్నారు

ఒకప్పుడు రష్యన్ సినిమాలలో పనుమీ, శ్రేష్ఠాలు, ఫ్యాక్టరీలు, యుద్ధవీరులు, గురించి మాత్రమే ప్రచారం వుండేది కాని ఇప్పుడు సినిమాలకథలు, నవలలు కూడా వ్యక్తిబంధాలు, మనస్తత్వాలు, గురించి ప్రాయబడినవి పెద్ద కొడబంతేగు షోలోవ్ మరియు రష్యన్ యువకులు ఎంతో మెచ్చుకుంటూ తమ షోలోవ్ కు పార్టీ బంధాలు ద్వేషాలు, అంటూ లేవు స్త్రీపురుషులమధ్య కుటుంబాలలో చిత్రిస్తాడు పట్టిమనకాల రచయితలకు ఆయ వెంతో ఇష్టుడు ఎల్లా ఎహెన్ బర్గ్ బహిరంగంగానే ఇలా అంటున్నాడు

"ఇప్పటికంటె 19 వ శతాబ్దంలో శ్రీలు, కాలమార్క్స్, మార్క్స్, గురించి ప్రస్తావించవలసింది కాని ఈ ఏడు 1961 లో మాత్రం రచనావిధానం, పదాలూన్నూ, అంతా చైనా సంస్కృతి కాయాలకి పన్నిపితమయింది ప్రాచీన చైనా సాహిత్యం, పాశ్చాత్య సాహిత్యం, అన్యాయం తిప్పనిపరిణామాలు ఒక వ్యాసం ప్రచురితమయింది ఆ అక్షరమూ మోకూడా అన్నాడు చెత్త బాస్టర్డ్ అదివారికి మాపోబాగా ఉంటుందని చైనా పత్రికలలో నేటి కళాకారులపై వ్యంగ్య విమర్శలుకూడా చెలువడ్డాయి.

పాశ్చాత్య దేశాలలో కూడా 1962లో మంచిరచనలు వెలువడగలవని ఆశిస్తాను. గత పుస్తకాలు, పాశ్చాత్య కళాకారులు గదయి ఆ విధంగా మాన్యం ఏర్పడింది. గదయిత, చిత్రకారుడు, నాటకకర్త ఎవరయినా సరే, విప్పవాల గురించి చిత్రించాలి రచించాలి అప్పుడే అగాడు పైకొచ్చేది ఇదీ మాతరహా ప్రాంతంలో రంగస్థలంపై కాయ్యూలే చెకోవ్, యూజీనీఅయనెస్కో, ఆలా అహ్వానం పలికించేవాడు కాని ప్రతిభ లేకపోలేదు కాని సమయం కూలంగా ప్రేక్షకుల ఆశించుచుల కనుగుణంగా ఆడేవాడు వారిచేతనటించినచిత్రం జూలస్ ఇనూరీ ఎటో మురిగుపుబడ్డ కాగా పోయింది 1961 లో సినీ ప్రేమకుల ఆశ్చర్యంగా రాశిగ మలచు మురింగా పెంపొందించుకున్నారు. ప్రేంచివారు కూడా అసలు కథ చెప్పడం మాకేకి పూరికి పాత్రల, సంఘటనల, చిత్రణకు ఎక్కువ ప్రాముఖ్యం ఇచ్చింది.

ఈ క్రొత్తపుంతలు క్రొత్త కాగ్, అద్భుతమైన కళాఖండాలకేవి ఏవీ మలచలేదు అయితే కళాకారులకు మరింత స్వాతంత్ర్యం ప్రసాదించాయి అమెరికా, ఇంగ్లండ్, లలోకూడా ఇదే పరిస్థితి వున్నది. 1963 లో చెప్పాలి దగిన సాహిత్యవృష్టి జరుగుతుందని జాతీయ్యం మనుకటి సంవత్సరాలలో జరిగిన లోటుపాట్లను సరిదిద్దుతో గలదని భావిస్తాను కలిసి విప్లవాత్మకమైన మార్పును పొందవలసిన సమయం కూడా వుంటుంది పూర్వకాలపు రచయితలు గొప్పవారే ఆ స్థాయిని యువతరం అందులోలేదు బాల్జాక్, టాల్ స్టాయిలను చదవాలి. కాని అనుసరించరాదు

1962 లో అమెరికాలో హెంకరిక రచనకు దోరణి మళ్లితమ్మ దానికి పాహితీవిలువవుంటుంది ఉదాహరణకు జాన్ గాల్ బ్రెయిత్ ఆయన అర్థిక శక్తి, చమత్కారంగా ప్రాయగల వ్యాసకర్త కూడాను. అలాగే ఆర్థర్ లెవిన్సన్. ఆయన చరిత్రను నవల స్థాయికి తీసుకెళ్లి ప్రాయగల సమర్థుడు. సాహితీ విమర్శకు ఎంతయినా స్థానం వున్నది లియనెల్ ట్రిల్లింగ్, ఎడ్మండ్ విల్సన్, మేరీ మెకార్తీ, తదితరులెందరో గొప్ప విమర్శకులున్నారు పైగా అమెరికన్లు ఎక్కువగా ప్రయోగాలు చేసి ఎక్కువ క్రొత్తసంగతులు తెలుసుకుంటారు 1963 చిరస్మరణీయం కావలదని నా ఆశ

సారస్వతకళారంగాలలో...

★★ 1962 ★★

చిరస్మరణీయమయే సూచన

శ్రీ

ఆండ్రి మారిస్

(ఫ్రెంచి అకాడమీ సభ్యుడు)

మనకు మంచి రచయితలు లేరనే గాక టాల్ స్టాయ్, చెకోవ్, గార్కీలు తిమ కృషి కొనసాగిస్తున్న దశలో చేసిన చదవడం ప్రారంభించాను వాళ్ళతో వాళ్ళదగిన రచయిత మనలో వున్నాడని అనుకోను అది అలా వుండనీ, ఈవాడు ఆ కాలంలోనే గాక, సిద్ధగాను, చదివి పాఠకులు మాత్రం పుస్తకగ మీగ ఆ మహాగ్రంథాలలో రచనతో పరిచయమవుతాయి పాస్టర్ నాక్ అంత్యక్రియలకు వందలాది విద్యార్థులు హాజరైనారు చేనియార్ అనే చోట లక్షమంది యూదులను జర్మన్ చిత్రహింస చేయడాన్ని స్మరిస్తూ గేయం గ్రాసిన యుద్ధంలోపై అధికారవర్గం భిన్నమంది అతిన్ని కొకాస్మాపాలిటన్ విగ్రహ అన్నారు అయినా, వేలాది యువకులు అతనిని మెచ్చుకున్నారు అతను యువతరానికి చెందినవాడు కనుకనే వారి భావాలు నిక్కగా వెల్లడిస్తాడు 1830లో విక్టర్ హ్యూగో క్రైంచి యువజనుల మనస్తత్వాలను, అలవాట్లను, ఇలాగే చిత్రించాడు, అందుకు అతనిపై ఆవాటి పెద్ద రచయితలు మండిపడ్డారు ఇటువంటి కళాత్మకమైన, మేధావి సంబంధమైన చర్చలకల్లయినా జనులు పెద్దల అధికారంపై కప్పక విజయం సాధించడంలేదు చేటి యువకులు రేపు ప్రముఖులు కాగలరు 1963 లో రష్యా మేలయిన సినిమాలు, రచనలు వెలువడగలవని ఆశిస్తాను.

చెకోస్లావేకియా కూడా సాంస్కృతిక రంగంలో ముఖ్యమైనదిగా కన్పిస్తున్నాయి విరుచుకుపడు ఏ వ్యాసమైనా, ఏ రచనకాగలదని నా ఆశ

భద్రాద్రిలో రామదాసు ధ్యానమందిర నిర్మాణం

("ఆంధ్రపత్రిక" ప్రత్యేక ప్రతినిధి) భద్రాచలం, జనవరి 5

భద్రాద్రి క్షేత్రంలో, రామదాసు ధ్యానమందిరానికి ఉపరాష్ట్రపతి డా॥ రాధాకృష్ణన్ ఇవాళ శంకుస్థాపన చేస్తూ, భక్తులకు జాతి మత కులవిభేదాలు లేవని, సర్వమత సమానాన్ని అలవర్చుకోవాలని ఉద్బోధించారు.

ఈ ఎత్తు శ్రీ పరబాబాధ్యాలు అధ్యక్షత వహించారు ఉపరాష్ట్రపతిని, దేవాదాయశాఖమంత్రి శ్రీ కొట్టారి చంద్రమౌళి సభాసదులకు పరిచయం చేశారు

ఈ ధ్యానమందిర నిర్మాణానికి 190 వేల ఖర్చు అవుతుంది.

తిరువేంకటగా, విద్యాదేవుడుగా, పరిపాలకుడిగా, భక్తుగా బహుముఖంగా ప్రసంగానికి పరిచయమయిన ఉపరాష్ట్రపతి డాక్టర్ సర్వేపల్లి రాధాకృష్ణన్ సమాజోన్నతి వ్యక్తిత్వంలో కేవలం విలసిల్లుతున్నారని ఆంధ్రప్రదేశ్ దేవాదాయ ధర్మాదాయశాఖ కమీషనర్ పైడిలక్ష్మయ్య శ్రీ రాధాకృష్ణన్ 'రామదాసు ధ్యానమందిరం' భవనానికి శంకుస్థాపన చేయడానికి చేడిక్కడకు విచ్చేసిన సందర్భంలో ఇంగ్లీషులో మాట్లాడారని తెలియజేశారు

శ్రీ లక్ష్మయ్య తమ స్వాగతోపన్యాసంలో ఇంకా యిలా అన్నారు

"శ్రీ సీతారామస్వామి కరుణాసాగరి పాలనాధికారుల తిరుపతి మిత్రులప్పాదయపూర్వకంగా స్వాగతించడానికి మేమంతా సర్వస్వాన్నాము రామదాసు ధ్యానమందిరానికి శంకుస్థాపనచేయడం ద్వారా ఈ పవిత్ర దేవాలయంతో మీరు సంబంధాన్ని కలుపుకున్నారు ఆంధ్రగడ్డలోని ఒక గ్రామంలో జన్మించి విశ్వశాంతి ప్రచారిగా ప్రపంచ తిత్వచిత్రగా ప్రపంచమందు గర్వించదగిన మీరు బహుముఖ జ్ఞానవంతులుగా ఈనాడు మిమ్మల్ని మేము పొగుడుతున్నాము. భారతదేశం ముఖ్యంగా ఆంధ్రదేశం మీకు ఎంతో ఋణపడివున్నది

భగవద్గీత తిరిగిన వేదాంత గ్రంథాల సారాన్ని ఆకళింపుచేసుకొని విశ్వమానవుడిగా, 'సత్యం, శివం, సుందరం' అనే దివ్య సందేశాన్ని అందించారు 'భారతదేశమానవపుత్రులుగా మిమ్మల్ని పరిగణించడం మాకెంతో గర్వాన్ని కలిగిస్తోంది".

భద్రాచలం శ్రీ రామాలయచరిత్రను వివరిస్తూ, రామదాసు తూము పరిపాలనాలు త్యాగరాజస్వామివంటి మహాభక్తులతో జ్ఞాపకాలతో దేవాలయ మెంతో అభివృద్ధి చెందిందని, 1959 లో దేవాలయం ఆంధ్రప్రదేశ్ ప్రభుత్వ అధీనానికి వచ్చిన తరువాత ఆదాయం రు 50 వేలనుంచి లక్షరూపాయలకు పెరిగిందని, ఆ తరువాత జీర్ణోద్ధరణ పనులకుగాను రు 50 వేలు ధర్మాదాయశాఖచే నిధి వసూలు చేయబడిందని, 1960 లో జీర్ణోద్ధరణ సంఘం మొదటి సమావేశం జరిగిందని తెలిపారు

ఈ సభలో ఆంధ్రప్రదేశ్ ప్రభుత్వ ఆర్థిక మంత్రి శ్రీ బి. రామకృష్ణయ్య "రామదాసు గోవా విముక్తిని ఎక్కడికంగా ఆమోదించి పాశ్చాత్యం చెప్పింది ఇక కొందరు భారత్ అనుసరించిన విధానాన్ని పరిణామదాయిని సమితి ప్రణాళికకు అనుగుణమైనదిగాదని అన్నారు కాని వారు గూడుమాటలు చేసుందు గోవా భారత్ లోని భూభాగమే పోర్చుగల్ లోని అంతర్భాగమే అన్న ప్రశ్న వేసుకొని వుంటే పై వ్యాఖ్యానికి యింతమాత్రం అవకాశం వుండకపోను" అన్నారు

"సమితిచేసిన ఈ తీర్మానంలో స్పష్టంగా గోవా బలప అని పేర్కొనబడివున్నది. అంచేత గోవాను భారత్ యూనియన్ లో విలీనం చేసుకున్న కిరప్పటికీ పోర్చుగల్ భూభాగాన్ని ఆక్రమించుకున్నది అనే ప్రశ్న కేవుతేగు" అని కూడా చెప్పారు

శతాధిక వయోవృద్ధుని మృతి

50 మంది మునిమనుమలను కలిగిన సూడాన్ పౌరుడు

ఖార్టూమ్, జనవరి 5: 50 మంది మునిమనుమలు వారి సంతానంతో పాటు ఒక పెద్ద కుటుంబాన్ని కలిగిన సూడాన్ శతాధిక వయోవృద్ధుడు (170 సిక్కు) నేడిక్కడ మరణించాడు

అతనికేవలం అబ్దుల్లా సులిమాన్ కూడాన్ లో ఒట్టోమాన్ రాజ్యమే అతనూ ఉండగా టర్కిష్ సైన్యంలో పనిచేశాడు. 1811 లో మొట్టమొదటిసారిగా వివాహం చేసుకున్నాడు ఆ తరువాత పదుగురు భార్యలను పెళ్ళాడాడు చివరి భార్య 19 వ శతాబ్దం చివరి భాగంలో చనిపోయింది అప్పటినుంచీ అతనాడు మళ్ళీ పెళ్ళి చేసుకోలేదు

ప్రతిపాదించిన ముద్రాసు అర్థికమంత్రి శ్రీ కుబ్రహ్మణ్యం "యాత్రదాన్ పరిణామ గోవా విముక్తిని ఎక్కడికంగా ఆమోదించి పాశ్చాత్యం చెప్పింది ఇక కొందరు భారత్ అనుసరించిన విధానాన్ని పరిణామదాయిని సమితి ప్రణాళికకు అనుగుణమైనదిగాదని అన్నారు కాని వారు గూడుమాటలు చేసుందు గోవా భారత్ లోని భూభాగమే పోర్చుగల్ లోని అంతర్భాగమే అన్న ప్రశ్న వేసుకొని వుంటే పై వ్యాఖ్యానికి యింతమాత్రం అవకాశం వుండకపోను" అన్నారు

"సమితిచేసిన ఈ తీర్మానంలో స్పష్టంగా గోవా బలప అని పేర్కొనబడివున్నది. అంచేత గోవాను భారత్ యూనియన్ లో విలీనం చేసుకున్న కిరప్పటికీ పోర్చుగల్ భూభాగాన్ని ఆక్రమించుకున్నది అనే ప్రశ్న కేవుతేగు" అని కూడా చెప్పారు

లేఖలు

కౌన్సిలుకు పట్టభద్రులైన ఓటరు

అర్యా ఆంధ్రప్రదేశ్ లెజిస్లేటివ్ కౌన్సిలు పట్టభద్రులయోజకవర్గాలఓటర్ల లిస్టులు (ప్రాంతీయ లిస్టులు) ప్రకటించి బడ్డాయి హానిలో ఆంధ్రవిశ్వవిద్యాలయపు ప్రాచ్యభాషాపట్టములు (ఓరియంటల్ టైటిల్సు) పొందినవారిపేర్లు నమోదుకాలేదు కారణం వివరాలు చూస్తే పట్టభద్రి ఓటర్లుగా నమోదు కావడానికి అర్హతలను నిర

విద్వేషాలు రెచ్చగొట్టే దుష్టశక్తులకు హెచ్చరిక

[1-వ పేజీ తరువాయి]

పాంతీక విద్యాభివృద్ధికి అధిక ప్రాధాన్యత ఇవ్వటం జరిగింది. దీనిపైనే పారిశ్రామికాభివృద్ధి ఆధారపడి ఉంది. యుద్ధంలో తిన్నాభివృద్ధిమైన జపాన్, పశ్చిమ జర్మనీలు అతి శీఘ్రంగా పునరభివృద్ధి చెందటానికి కారణం ఆ దేశంలోని పాంతీకులే. ఒక ఉక్కు కర్మాగారాన్ని స్థాపించటంకన్నా వాటిలో పని చేయటానికి ఒక ఇంజనీరింగు, పాంకేతిక బృందాన్ని తయారుచేయటం కష్టం. ఈ పాంతీకులకు శిక్షణ ఇవ్వటం కన్నా దేశంలో తక్కా కార్మికుల దుర్భిక్షాన్ని, ఎలా వరణాన్ని పృష్ఠించటం ముఖ్యం.

ఇతోధిక పురోగతికి కావలసిన పునాదులను ప్రథమ, ద్వితీయ ప్రణాళికలు ఏర్పాటు చేశాయి. తృతీయ ప్రణాళిక ఇంతకు ముందు అమలుచేసిన ప్రణాళికల కన్నా భారీ ప్రయత్నం. ప్రణాళికాబద్ధమైన పురోగతికి గాను ప్రజలు ఉత్సాహాన్ని చేకూర్చే ప్రధాన నెహ్రూ నాయకత్వాన దేశం ఆర్థిక ప్రగతిని సాధిస్తుందని మనమంతా ఆశిస్తున్నాం.

ఈ సందర్భంగా భారీఎత్తున ప్రణాళికబద్ధమైన అభివృద్ధిని శీఘ్రంగా సాధించాలంటే దేశం మొత్తాన్ని దృష్టిలో ఉంచుకోవాలి. తక్కు స్థాయిలో తయారుచేసే పథకాలన్నీ దేశం యావత్తునూ లక్ష్యంచే ప్రణాళికలో ఇమిడిపోవాలి. దీర్ఘకాలిక ప్రయోజనాలను దృష్టిలో ఉంచుకొని దేశంలోని అన్ని భాగాలూ సమంగా అభివృద్ధి అయ్యే విధంగా కృషిచేయాలి. లేకపోతే దేశం ఆర్థికంగా దెబ్బతింటుంది. దేశం మొత్తాన్ని ఒకటిగా లక్ష్యించాలి. ప్రతి రాష్ట్రమూ దేశీయ ప్రయోజనాల సాధనకు తన పాత్రను ప్రయోజనకరంగా నిర్వహించినప్పుడే దేశంలో నిజమైన అభివృద్ధి సాధ్యమౌతుంది.

జాతి మత భాషా విభేదాలు

ఇటీవల సంభవించిన జాతి విభేదాలు, భాషావాదాలు, అనేక రకాల జాతీయ వైరుధ్యాలకు, సమాజ వ్యతిరేక ఉద్యమాలకు మార్గమయ్యాయి. వీటిని సమూలంగా మనం నిర్మూలించాలి. మళ్లీ తలఎత్తనివ్వరాదు. ఇవి ప్రజలలో అవాంఛనీయమైన ఉద్రేకాలను రాపిడియడమే గాక ప్రస్తుతం మన దేశానికి అవసరమైన ఆర్థిక, పురోగతిని కూడా దెబ్బతీస్తాయి. ప్రజలలో ప్రాంతీయ దృక్పథం జొప్పిస్తే, వారిలో తమ తమ స్థానిక ప్రాంతీయ అవసరాలు, భాషాప్రయుక్త విషయాలను రేకెత్తిస్తే జాతీయ దృక్పథం వైపు వారిని తిప్పడం, దేశ సమైక్య బాధ్యతను వారి భుజాలకు ఎత్తడం కష్టమవుతుంది.

నిజమే, 40 శాం. శ. క్రితం కాంగ్రెసు భాషాప్రయుక్త రాష్ట్రాల వాదాన్ని బలపరిచింది. 1945—46 నాటి ఎన్నికల ప్రణాళికలో కాంగ్రెసు, దేశంలోని ప్రతి ప్రాంతానికీ ఆయా సంస్కృతి, భాష మున్నగు వాటిని రూపొందించుకొంటూ పోవాలని ప్రయత్నం చేశాం. ఆయితే దేశంలోని ప్రాంతాలుగా అవిరాలు వొక్కి చెప్పబడ్డ పత్యాన్ని విస్మరించరాదు. విస్తృతమైన దేశమనే చట్రంలోనే యిమిడి యీ రాష్ట్రాలు పెంపొందాలి అన్నది ముఖ్యమైనది. నిజమే. తన భాష, తన రాష్ట్రం తనది అనే దాంట్లోని కొన్ని పదాలను చెప్పుకునే పక్కు అందరికీ ఉంటుంది. దాన్ని ఎవరూ కాదనరు. అయితే దానికి కొన్ని అవధులున్నాయి. అవి గుర్తించాలి. తార్కిక దృక్పథంతో ఆలోచించితే మనం దేశం మొత్తంపీద ప్రయోజనకరులైన దృక్పథాన్ని అలవరచుకోవాలన్నది స్పష్టమవుతుంది. దేశానికి అవసరమైన సేవ చేసినప్పుడే భాషాప్రయుక్త రాష్ట్రాలు సార్థకత పొందుతాయి. అందుకు మారుగా భాషాప్రయుక్త రాష్ట్రాలు ఉద్రేకాలను రేకెత్తించేవిగా పెంపొందుతూవుంటే వాటిని తీసివేయాల్సిందే.

ప్రస్తుతం దేశానికి అగ్నిపరీక్షలాంటి సమయం. దేశవ్యాప్తంగా ఐకమత్యాన్ని వెల కొల్పవలసిన అగత్యం ఉన్నది.

మన దేశానికి మనకు ప్రాచీన సంస్కారం సంస్కృతుల కాణాచిగా ఉన్నది. వీటిని మనం దేశంలో నిర్మాణాత్మకంగా ఉపయోగించుకోవాలి. తప్ప ప్రాంతీయతా భావాలకు లోను కాకూడదు. పరస్పరం యీ ప్రాంతీయతా భావాలను సహన సామరస్యాంతో మనం పరిష్కరించుకోవచ్చును.

ఇచ్చి పుచ్చుకునే మంచి వైఖరితో మనం అంతఃకలహాలను పరిష్కరించుకోవాలి తప్ప విచ్ఛిత్తికి కారణభూతమయ్యే వైరుధ్యాలకు దారితీయనివ్వరాదు. ముఖ్యంగా ప్రాంతీయ కలహాలు వర్తమాన ప్రపంచ పరిస్థితుల దృష్ట్యా అవలు ఉండకూడదు. ప్రపంచం రేపేం జరుగుతుందో తెలియనంత వివత్కర విషమ పరిస్థితులలో చిక్కుకున్నది.

ఈ భాష అనేదాన్ని చూస్తే భాషలోనే ఎంతో ప్రత్యేకతా, ప్రాంతీయతా ఉంటాయి. ఈ భాష సమసరించి ఆయా ప్రాంతాల అలవాట్లు, వాడుకలు పెంపొందుతాయి. ఈ ప్రత్యేకత ప్రాంతీయమైన సంస్కృతిని అభివృద్ధి పొందనివ్వాలి. ఎన్నడూ దీనిని అరికట్టకూడదు. గాని దేశ సమైక్యతకు ఇది ఎవరు పెట్టేదిగా ఉండకుండా చూసుకోవాలి.

ప్రాంతీయమైన భాషాప్రయుక్తమైన సంకీర్ణ కులతత్వాలకు సంబంధించిన అల్లర్లను శ్రద్ధగా గమనించుతూ అప్రమత్తులమై మెలగాలి.

ఇదివరకే యీ ప్రాంతీయత దీని దుష్పరిణామాల గురించి యింతో చెప్పడం, రాయడము అయింది గాని, యిదివరకు యీ ప్రాంతీయ దృక్పథంతోనే దేశం ఎంతో నష్టపోయింది. గనుక యీ హెచ్చరికను పదే పదే చేయడం దోషంకాదు. మంచిది కూడాను. చరిత్ర చెప్పే ఒకేఒక్క పాఠం దాన్నించి మనం ఏమీ నేర్చుకోలేము అని మాత్రమే అనే సామెత ఉన్నది. కాని యిది చరిత్రకు చెందిన దోషం కాదు. మనిషిలోని మూర్ఖతకే యిది నిదర్శనం.

చరిత్ర నేర్పిన పాఠాలు

చరిత్రను శ్రద్ధతో పరిశీలిస్తే మనకు అమూల్యమైన సత్యాలు గోచరిస్తాయి. ఎంతో నేర్చుకోవాల్సి ఉన్నది.

యుగ యుగాలుగా చరిత్రను చూస్తే మనలో లోపిస్తున్నది వివిధ ప్రాంతాల మధ్య ఏకత విశేషాంశం అని బోధపడుతుంది. మనం ఈ గుణపాఠాన్ని జాగరూకతతో తీసుకొని మనం గుర్తుంచుకోవాలి. ఆవిధంగానే మనం మన సంతానానికి మంచి భవిష్యత్తును సముపార్జించగలం.

మన ప్రధాని దేశసమైక్యత ఎంత అత్యవసరమో మనకు విశదపరిచే ఉన్నారు. అంతేగాక యిందుకు ముఖ్యంగా కావలసిందేదో కూడా మనం తెలుసుకున్నాము. అదే ఛిద్ర. మనం మనబాలబాలికలకు పాటశాలల్లోను, కళాశాలల్లోను చరిత్ర పాఠాలు సవ్యంగా బాగా చెప్పాలి. తద్వారా వారి దేశ సమైక్యతా పటిమ పెంచాలి. వారికి శాస్త్రీయ విధానాలలో వెనుకటి చరిత్రను నేర్పాలి. ప్రస్తుతం చరిత్రను సవ్యమైన, సలక్షణమైన దృక్పథంలో అధ్యయనం చేయవల్సిన అవసరం ముప్పొద్దూ లేనంతగా ఉన్నది అని గ్రహించాలి.

చరిత్రను సమన్వయపరుస్తూ అభ్యున్నతికి వాగరికతకు ఏయే ప్రతిబంధకాలు పనిచేస్తాయో చెప్పుతూ వాటితోపాటు ఉత్తమ వాగరికతను నిర్మించడానికి అవసరమైన ప్రాథమిక మాత్రాలను కూడా అలవర్చుకోవాలి.

మన తాత ముత్తాతలను ఏయే మహత్తర సత్యాలు పందేశాలు ఉద్బోధించాయో వాటిని మనం జాగ్రత్తగా విమర్శనాత్మకంగా పరిశీలించాలి. మనిషికి స్వేచ్ఛ పరిమితమని అందరూ ఎరుగుదురు. ఎందుకంటే మానవుడు కేవలం శూన్యంలో ఉండలేడుకదా.

పరిస్థితులు, వాతావరణం, చరిత్ర, తదితర పరిణామాలు అన్నీ అతనిమీద ప్రభావాన్ని చూపుతాయి. కాని మనం ఏం చేసినా పరే సత్యాన్ని గ్రహించి నవ్య మార్గంలోనే ప్రవర్తించడం అవసరక్కోవాలి. దేశమంతా ఒకటే అనే దృష్టితో ఉత్తమ లక్ష్యం కేసి నడవాలి.

ఇంకా యితర రాష్ట్రాలలో యిది పురోగతిని సాధించమన్నది. కేవలం భూమి చూపేగా ఉన్న ఆస్తికే గరిష్ఠ పరిమితి ఎందుకు విధించాలి, యితరత్రా పట్టణాలలో వుండే సిరిసంపదలకు ఎందుకు విధించరాదు అని అడుగవచ్చును. ఇందుకు కారణం ఏమంటే మనం ప్రాథమికంగా ఆర్థిక పురోగతిని అభివృద్ధిని కోరుతున్నాము. అదే సమయంలో ఏవో ఒకరు బాగుపడి ఏకోన్ముఖ ప్రగతి కాని ఒక్కరి చేతుల్లోనే ఆర్థికశక్తి ఎక్కువ కావడాన్నిగాని మనం అభిలషించడంలేదు. బహుముఖమైన ఆర్థిక పురోభివృద్ధి కావాలి.

మన విధానాలకు ఆర్థికంగాను సామాజికంగాను సమన్వయం కుదిరేలాగ చూడవల్సిన బాధ్యత కూడా ఉన్నది. దీన్ని సాధించడానికిగాను ఎక్కువైన సంపదను ప్రజలందరి మధ్య పంపిణీచేసి అది వారు అనుభవించేలాగ చూడడం కూడా ఒక పద్ధతి. అందుకనే యీ సమస్యను కూడా పరిశీలించడం అందుకు కొన్ని మార్గాలు రూపొందించడం జరుగుతున్నది.

ఈ విషయాన్ని దృష్టిలో పెట్టుకొనే మేము మా 1962 ఎన్నిక ప్రణాళికలో పట్టణాలకు చెందిన నాబడిని కూడా కేవలం పన్నుల ద్వారా మాత్రమే గాక వేరే విధానాలతో అదుపు చేయగలమని పేర్కొన్నాము. ప్రస్తుతం ప్రబలివున్న అనేక అభిప్రాయ భేదాల కారణంగానే "యితర విధానాల ద్వారా" అని అందులో పేర్కొన్నాము.

మనం మొదటినుంచీ వ్యవసాయదారులమే. మనది వ్యవసాయక దేశం. అందుకనే భారత జాతీయ కాంగ్రెసు కూడా మొదట్నించీ వ్యవసాయాభివృద్ధికి వ్యవసాయదారుల అభివృద్ధికి కృషి చేస్తున్నది. ఈ మార్గంలో ఎంతో చేపడుతున్నాము. ఇంకా ఎంతో చేయవలసి ఉన్నది. ఈ సందర్భంలో మరొక్క సంగతి అందరూ ఎరిగినదే. వ్యవసాయ కూలీకి పారిశ్రామిక కూలీకి మధ్య ఎ పదుపాయాలు, హక్కులూ లేవు. అతగాడికి "సిక్‌లీవ్" "బోనస్" లాంటివి ఉండవు సరిగదా, అదుకుండికి మంచి కార్మిక సంస్థ అంటే ట్రేడ్ యూనియన్ కూడా లేదు. అందుకనే వరదలు, వాగులూ, వానలు, తుఫానులు వస్తే ఎక్కువ దెబ్బతినేది, నష్టపోయేది వ్యవసాయదారుడే. ప్రభుత్వం అదుకొని అలాంటి సందర్భాల్లో సాయం చేస్తున్న దున్నమాట నిజమే గాని అది అతగాడు పొందే నష్టాన్ని భర్తీ చేయలేదు. అందుకని పంటల భీమా పథకంలాంటి ప్రయోజనాత్మక పథకాన్ని రూపొందించడం గురించి ఆలోచించాలి.

ఈ విషయంలో పంజాబ్ తొలి ప్రయత్నం చేసింది. ప్రోత్సాహం కూడా లభించడం అభినందించతగ్గది. ఈ ప్రయత్నాన్ని ప్రయోగాత్మకంగా స్వీకరించి, ఆనక దేశవ్యాప్తంగా అమలుచేయాలని ఆలోచిస్తున్నాము.

అంతర్జాతీయ పరిస్థితుల విషయంలో మనకు మన ప్రధాని అంతటివాడు అదుకుందికి ఉండటం ఎంతైనా అదృష్టం. మన విదేశాంగ విధానం అన్ని దేశాలతోను స్నేహాబాంధవ్యాలు పెంపొందించుకొనేదిగాను, దేశాల మధ్య పరస్పర స్నేహానికి దోహదం చేసేదిగాను రూపొందించబడింది. ఐతే ఎవరితోను పైనిక సంబంధాలు, కూటములకు చెందిన ఒడంబడికలు మనం చేసుకోకుండా జాగ్రత్త పడ్డాము.

గోవా విముక్తి

ఇప్పుడు మన భూభాగంమీద నుంచి ఆరిని వలస కళంకం కూడా తుడిచి వేయడంతో మనకు ఎంతో ఆనందంగా ఉంది. పోర్చుగీసులను గోవానుంచి వెడల నడిపాము. అంతకుముందు 14 సం. లు పోర్చుగల్ సామరస్య మార్గాల కోసం ప్రయత్నం చేశాము. ఇది కూడా భారత్ యిదివరకు ఉద్యమం ద్వారా ఎలాగైతే స్వాతంత్ర్యాన్ని పొందిందో అలాగే జరిగింది. అంతేగాక మన విదేశాంగ విధానానికి ఇది అనుగుణంగానే ఉన్నది.

రెండు దేశాల మధ్య తగాయిదాలను సామరస్యంగా సంప్రదింపులతో పరిష్కరించుకోవాలి అనేది మన విదేశాంగ విధానంలో ముఖ్యాంశం. ప్రస్తుతంనున్న యుద్ధదోరణి ప్రబలుతున్నదే గాని మంచి సమస్య మంచి పరిష్కారం కూడా నేడు గణనకి రావడంలేదు. ఉదాహరణకి పాండిచ్చేరిలో ఫ్రాన్సు పైదళాలు గిన్నట్లే గోవాలో పోర్చుగల్ కూడా పైదళాలు స్వేచ్ఛగా విష్కమిస్తుందని మనం ఆశించాము. పోనీ పోర్చుగల్ యిందుకు పూనుకోపోయినా దాని స్వేచ్ఛపాలకులు, తత్కూటమిరాజ్యాలు ఐనా పోర్చుగల్‌ను యిందుకు సమ్మతింపజేస్తాయేమోనని వోపికగా ఆశించాము. అదీ జరుగలేదు.

పైగా పోర్చుగల్ పదే పదే భారత్ చేసిన ప్రతిపాదనలను సామరస్య విధానాలను తిరస్కరించింది. పోర్చుగల్ యిందుకు పైగా గోవా భారత్‌లోని అంతర్భాగం కాదనీ పోర్చుగల్ సొంత భూభాగమేనని భావించడానికి పూనుకున్నది. ఇలాంటి దోరణిల్లో పోర్చుగల్ సవ్య మార్గాలలో ఆలోచిస్తుందనే ఆశ కూడా పోయింది. ఇటు భారత్ వోపిక కూడా క్షీణించిపోయింది. పోర్చుగల్ దోరణులు దాని ఆధీనంలో ఉన్న ఆఫ్రికా వలసలలో కూడా ప్రజలను మరింత పాంపించి సాగాయి. పరిస్థితి విషమించింది. దీనికి తోడు పరిహద్దుల్లో పోర్చుగల్ దుశ్చర్యలు. గోవాలోను పరిహద్దుల్లో మితిమీరి పరిస్థితులను మరింత విపత్కరంగా చేశాయి.

ఇటువంటి పరిస్థితుల్లో కిరాతకంగా గోవా ప్రజలను అణచివేస్తున్న పోర్చుగల్ దోరణి దృష్ట్యా భారత్ చర్య తీసుకోడం వినా మరో మార్గం లేకపోయింది. అంచేత భారత్ సత్వర చర్య తీసుకుని 1400 సంవత్సరాలపాటు ప్రజల నీకలమీద సవారీ చేసిన వలసతత్వపు వేడిని పెరికివేసింది గోవాను మాతృదేశంలో విలీనం చేసుకున్నది

గోవా విముక్తి చర్య భారత్‌లోని అన్ని ప్రాంతాలవారికి, అన్ని తరహాల వారికి పూర్తి సంతృప్తిని యిచ్చింది.

గడచిన ఏడాది అంతటా కూడా ఆఫ్రికా వలసలలో కూడా అలజడి, స్వేచ్ఛా ఉద్యమం, స్వాతంత్ర్యపిపాస అధికమయ్యాయి. బహుశా త్వరలోనే అంతర్జాతీయ స్థితిగతులు అ

బొంబాయి, కలకత్తాలలో భారీయుద్ధనౌకల నిర్మాణం

రేవుల వర్క్‌షాపులలో ఏర్పాట్లు

న్యూఢిల్లీ, జనవరి 3 - దేశంలో భారీయుద్ధనౌకలు నిర్మించాలన్న పథకం త్వరగా అమలు జరగడానికి వీలుగా బొంబాయి, కలకత్తా రేవులవద్ద గల వర్క్‌షాపులలో కొన్ని ప్రత్యేకచర్యలను నౌకాదళ అధికారులు తీసుకుంటున్నారు

నిరుడు బొంబాయి డాక్‌యార్డువద్ద "క్రూయిజర్ బ్రేకింగ్ డాక్" ఏర్పాటయింది ఇక్కడ యుద్ధనౌక, విమాన వాహక నౌకలంటివి నిలిపవచ్చు దీర్ఘకాలంగా భారతదేశపు పుంటున్న ఆలోచనలను ఈ డాక్ తీర్చగలదని అధికారులు ఇతరపోర్టులలోనూ డాక్‌యార్డులలో పూర్తియినాయి

శిక్షణ విషయంలో కూడా మన నౌకాదళం స్వయంపోషకం కావడానికి గట్టిప్రయత్నాలు చేస్తున్నది ప్రత్యేక శ్రద్ధ సాధించడానికి వీలుగా అయా కేంద్రాలలో ఇతోధికపాఠ్యాలు కలిగించబడ్డాయి జలాంతర్గామి విద్యా విషయాలలో శిక్షణపట్ల చాలా ప్రాముఖ్యం ఇస్తున్నారు ప్రస్తుతం ఈ విభాగంలో చాలాకలవని తెలిసింది 1962 లో కూడా శిక్షణపొందిన వీబ్బంది చాలినంత సంఖ్యలో లభించడానికి గట్టి కృషి చేయవలసిన్నారు

స్వతంత్రభారతి నౌకాదళం తొలి భారీగా విజయవంతమైనదిగా దూకడానికి గోవాచర్య మంచి అవకాశం కలిగించింది. గోవా, అంజదీవ్, డయ్యూ, మార్మగోవాలలో మన నౌకాదళం ప్రతిష్ఠించిన జాతీయ పతాకాలు ఇంకా ఎగురుతూనే వున్నాయి.

గోవాచర్యలో పాల్గొన్న మన నౌకాదళంలో చాలామంది 1947 తిరువాంకూరు సంస్థానాధిపతి అధ్యక్షత వహించిన వారు మాత్రం గత ప్రపంచ మహాసంగ్రామంలో పాల్గొన్న వారు మూడు సంవత్సరాలు మార్మగోవా, పాండిచేరిలలో నౌకాదళంలో మూడు పోలీసు చర్యలు సమర్థవంతం జరుగుతుంది

27 మంత్రివర్గ ఆఖరు సమావేశం

హైదరాబాదు, జనవరి 24 — రాష్ట్ర మంత్రివర్గం ఈ నెల 27 వ తేదీన సమావేశమౌతుందని ఇదే కడపటి సమావేశమని తెలిసింది

వచ్చే ఆర్థిక సంవత్సరానికి తాత్కాలిక బడ్జెట్ గురించి మంత్రివర్గం పరిశీలిస్తోంది

ఆంధ్రప్రదేశ్ అంతటా
5 రోజుల పాటు
2 వ వారం
అనిశాపట్టి.
పరమేశ్వరీ ప్యాలెస్
తిరుపతి
వెంకటేశ్వరీ
సంక్రాంతి
విడుదల
రాయలసీమలో
కడప కర్నూలు
అనంతపూర్
త్రిమూర్తి
ప్రొడ్యూసర్
శిఖర ఫిల్మ్స్
చిన్నన్న
శపథం
నిర్మాత: టి. విజయశేఖరరావు
దర్శకత్వం: వేమూరి శిఖర్
సంగీతం: టి. చలపతిరావు
పాటలు: శ్రీశ్రీ, దాశరథి, కొసరాజు
నృత్యం: పి. లక్ష్మి
ఫోటో: భాస్కర్ - బాబు
కళ: భాస్కర్ - రాజు

తెలుగులో టాగూర్ స్మారకసంపుటం

సునీల్‌కుమార్ చటర్జీ ఆవిష్కరణ

(ఆంధ్రపత్రిక ప్రతినిధి)

హైదరాబాద్, జనవరి 4 టాగూర్ జన్మశతాబ్దాలలో రెండవదశ ప్రారంభోత్సవ సందర్భంగా పశ్చిమబెంగాల్ శాసనపరిషత్ అధ్యక్షుడు శ్రీ సునీల్ కుమార్ చటర్జీ గత సాయంత్రం యిక్కడ తెలుగులో వ్రాసిన 'టాగూరీ స్మారక సంపుటాన్ని' ఆవిష్కరించారు

రాష్ట్ర ముఖ్యమంత్రి శ్రీ డి సంజీవయ్య పాల్గొన కార్యక్రమము ఆర్య వైశ్యమైదానం ఏర్పాటు ఉస్మానియా విశ్వవిద్యాలయ ఉపాధ్యక్షులు శ్రీ డి ఎస్ రెడ్డి అధ్యక్షతన జరిగింది

రచయితలు, కవులు, నటకులు, కళాకారులు, సంగీత కారులు గా పాల్గొంటారు అంతర్జాతీయ వ్యక్తిగా కూడా గురుదేవుడు ప్రేమసందేశాన్ని, దాని సారమును ప్రబోధించారని పేర్కొని శ్రీ చటర్జీ యింకా యిలా చెప్పారు

"పశ్చిమబంగకు ప్రేమే ప్రధానశక్తి ఈ ప్రేమనే టాగూర్ ఉద్ఘోషించారు హైదరాబాద్ నగరము అందమైనదీ, ఆహ్లాదకరమైనదీనూ తన ప్రియురాలు భాగ్యనగరిపైగల ప్రేమతో ఆ మహకవి తోహోదుగా కవితలు పాడి కట్టించిన భాగ్యనగర్ హైదరాబాద్ అయింది అదేవిధంగా అత్యద్భుత కవితమైన తాజ్ మహల్ నిర్మాణానికి కారణము మొగల్ చక్రవర్తి షాజహాన్ తన ప్రియపత్నిపై గల ప్రేమే గురుదేవ్ 'సాహిత్యంలోని ఏ శాఖ మహా డాలు శృంగారపరచనిదే కాదు వేదు టాగూర్ రచనలు ఇంచుమించు అన్ని భాషలలోనికి అనువదించబడినవి తనకు తోచిన మార్గంలో టాగూర్ కూడా స్వాతంత్ర్య పోరాటంలో పాల్గొన్నారు బెంగాల్ విభజనలోలాలో స్వాతంత్ర్య పోరాటానికి నాయకత్వం వహించారు

టాగూర్ ప్రజలకు తమను తాము తెలుసుకునేట్టు చేసి, జాతీయతాభావాన్ని ఉద్బోధించారు"

అంతకుముందు కార్యదర్శి శ్రీ డి రామానుజరావు టాగూర్ శతవార్షికోత్సవాల సంఘము గురించిన వివరాలు చదివారు. తరువాత 'ముక్తధార' అన్న నాటకమును ఉస్మానియా విశ్వవిద్యాలయ విద్యార్థులు ఆంగ్లములో ప్రదర్శించారు

పాకిస్తాన్‌లో తత్వశాస్త్ర మహాసభకు ఆంధ్రప్రతినిధి

విశాఖపట్టణం, జనవరి 2 పాకిస్తాన్‌లో జరుగుతున్న తత్వశాస్త్ర మహాసభకు ఆప్రభుత్వం కోరికమీద ఆంధ్ర విశ్వకళాపరిషత్తులో తత్వశాస్త్ర ప్రాధ్యాపకులు శ్రీ శ్రీ సచ్చిదానంద మూర్తి పంపడానికి భారత ప్రభుత్వం అంగీకరించింది (స్వ వి)

మద్రాసులోని అల్వారుపేట్టె రామానుజకూటంలో జరిగిన శ్రీ వైష్ణవ మహాసంఘం 36 వ వార్షికసభకు లోక్‌సభ సభాపతి శ్రీ అనంతశయనంఅయ్యంగార్ ప్రారంభోత్సవం చేసినప్పటి చిత్రం సభాధ్యక్షులు శ్రీ ఎన్ శ్రీకాంతరామానుజం కూడా దీనిలో వున్నారు

త్యాగనిరతి సేవాదీక్ష మతాధ్యయనానికి ముఖ్యం

వాసవీ కన్యకాపురాణ చిత్తరువుల ఆవిష్కరణోత్సవంలో రాధాకృష్ణ ఉద్బోధ

మద్రాసు, జనవరి 4 :

శతాబ్దాలుగా మహత్తరమైన మరం, మతసంబంధమైన సంపద కలిగివుండిన్ని మనం ప్రపంచంలో చెప్పుకోదగ్గ చైతన్యాన్ని తెచ్చి ప్రభావాన్ని చూపలేకపోయామూ అంటే అందుకు కారణం మతాన్ని మనం మనస్ఫూర్తిగా అధ్యయనంచేసి ఆచరణలో పెట్టుకోవడంలేదు మతం సుళువుగా లభ్యమైపోవాలని మనకోరిక కాని అందుకు ప్రగాఢమైన చిత్తశుద్ధి, తపస్సు, మానసిక సంఘర్షణ కావాలి" అని ఉపరాష్ట్రపతి డా॥ రాధాకృష్ణ నిన్న సాయంకాలం యిక్కడ ఉద్బోధించారు.

ఉపరాష్ట్రపతి డా॥ రాధాకృష్ణ నిన్న సాయంకాలం వసంతనగరంలో వాసవీ కన్యకాపరమేశ్వరీ దేవస్థానంలో శ్రీ వాసవీ కన్యకాపురాణంయొక్క చిత్తరువుల ప్రదర్శనాలను ఆవిష్కరించారు మద్రాసు మంత్రి శ్రీ భక్తవత్సలం అధ్యక్షతన జరిగిన ఈ కార్యక్రమంలో కన్యకా పరమేశ్వరీ జీవితాన్ని విపులీకరించే చిత్రపటాలన్నాయి

ఈ సందర్భంలో డా॥ రాధాకృష్ణ తనకు యీ దేవస్థానాన్ని మద్రాసు విద్యార్థిగా వున్నప్పుడు చూసిన జ్ఞాపకం వుందని చెప్పారు మరి ప్రస్తుతం వచ్చినప్పుడు రెండు సంగతులు జ్ఞాపకంవుంచుకోడం ముఖ్యం మొదటిది పరమాత్మ తత్వం పట్ల ప్రగాఢ భక్తి విశ్వాసాలు, రెండు మానవసేవాధ్యేయం పై రెండూ ధ్యేయాలూ సంప్రదాయ సిద్ధంగా నియమబద్ధంగా పెంపొందించాలని కన్యకాపరమేశ్వరీ దేవస్థానం కృషి చేస్తున్నందుకు డా॥ రాధాకృష్ణ తన హర్షం వెలిబుచ్చారు

"కేవలం మాటలవల్ల మంత్రోచ్చారణవల్ల మరి ధ్యేయం పూర్తికాదు మరిం చాలా విలువైనది అది చాలా త్యాగాన్ని కోరుతుంది ఈ సత్యాన్ని మనం కన్యకాపరమేశ్వరీ కథనంచి గాని మరో క్రీస్తు శిలువ వేయబడ్డ సత్యాన్ని గాని గ్రహించగలం మానవ సమాజం మారి విష్ణు, త్యాగశక్తితో మహోన్నత స్థాయికి పోయి పరమపదనోపానాలను దాటి పరమాత్మ సందర్శనం పొందగలగాలి మనం ఎన్నో చిలకపలుకు ప్రవచనాలు చెపుతున్నాముగాని పునర్జన్మ అనేది ఎక్కడో ఏమో వుండేదికాదని అది ఇక్కడ ఇప్పుడుబాధించబడిన్నవైతేనేమి అని తెలుసుకోకుండా వున్నాము" అని హెచ్చరించారు శ్రీ రాధాకృష్ణ

"అనేక నియమనిష్ఠలు త్యాగశీల అన్యాయాలు అంటేనగా దాటి తిరిగి రాలి మహత్తర త్యాగం మహోన్నతి మైన ఆశయసిద్ధికి అవసరం అందుకనే నేటి లోపాలు మతంకారు కారణం దాన్ని చాలా పొందాలని తిగిన అధ్యయనం లేకపోవడమే కారణం కన్యకాపరమేశ్వరి ఇచ్చే మహత్తర సందేశం కూడా త్యాగనిరతియే" పని ఆయన చెప్పారు

శ్రీ భక్తవత్సలం ప్రసంగిస్తూ చిత్రపటాలను ప్రాచీన ఉద్ఘోషకు కొనిపోవాలని తనకు ఎంతో ఆకాంక్ష వున్నదని, యిందుకుగాను తాను ఒక "ఆర్టు గ్యాలరీ" పాఠశాలను స్థాపించాలన అనుకుంటున్నానని చెప్పారు

నెహ్రూ బూటుఫోటోకు కెమరావాళ్ళ తాపత్రయం

శ్రీకృష్ణపురి, జనవరి 4 — ఫోటోగ్రాఫర్లు, కెమరాలవాళ్లు తన కుడికాలి 'బూటు'ను ఫోటోతీయడం ప్రారంభించడం చూచి ప్రధాని నెహ్రూ కేడు ఆశ్చర్యచకితులయ్యారు

కొన్ని డజన్ల మంది కెమరావాళ్ళు ఫోటోగ్రాఫర్లూ హఠాత్తుగా తన కుడికాలి 'బూటు'ను ఫోటోతీయడం ప్రారంభించడం చూచి ప్రధాని నెహ్రూ కేడు ఆశ్చర్యచకితులయ్యారు

కొన్ని డజన్ల మంది కెమరావాళ్ళు ఫోటోగ్రాఫర్లూ హఠాత్తుగా మా కాళ్ళమీద కూర్చుని తన కాలికున్న 'బూటు'ను ఫోటోతీయడం ప్రారంభించడం చూచి ప్రధాని నెహ్రూ కేడు ఆశ్చర్యచకితులయ్యారు

కొన్ని డజన్ల మంది కెమరావాళ్ళు ఫోటోగ్రాఫర్లూ హఠాత్తుగా మా కాళ్ళమీద కూర్చుని తన కాలికున్న 'బూటు'ను ఫోటోతీయడం ప్రారంభించడం చూచి ప్రధాని నెహ్రూ కేడు ఆశ్చర్యచకితులయ్యారు

బొటనవేలిదగ్గర తన కాలి బూటుకు పెద్దగా రంధ్రముందని ఫోటోగ్రాఫర్లు చెప్పేటప్పటికి శ్రీ నెహ్రూ బాగానవ్వాడు

సమితి పరిశీలకుల ఏర్పాటుకు రొడీషియాప్రభుత్వం నిరాకృతి

అపోహలు తొలగించుకొనేందుకు రమ్మని కార్యదర్శి ధాంట్‌కు ఆహ్వానం

సాలిస్‌బరీ, జనవరి 5

కిటంగాలోకి ఆయుధాలూ కిరాయి సైనికులూ రవాణా కాకుండా చూసేటందుకు రొడీషియాలో అక్కడక్కడ సమితి పరిశీలకులను ఉంచనివ్వాలన్న సమితికోరికను రొడీషియా ఫెడరల్ ప్రభుత్వం రాత్రి తిరస్కరించింది

పైగా, తమ విధానంవిషయంలో సమితికల అపోహలను తొలగించుకొనేందుకు ఒకసారి రొడీషియారావలసిందిగా సమితి ప్రధాన కార్యదర్శి ధాంట్‌ని ఆ ప్రభుత్వం ఆహ్వానించింది ఆ పరిస్థితిని సమకూర్చే అయుధాలు మొదలైనవాటి రవాణా జరగకుండా చూసేందుకు రెడ్ క్రాస్‌కు అప్పగించవచ్చునని కూడా రొడీషియా సూచించింది

శ్రీ ధాంట్‌కు రొడీషియా ప్రభుత్వ ఆహ్వానాన్ని సమితి (న్యూయార్క్)లో బ్రిటన్ ప్రతినిధి సర్ పాట్రిక్ డీన్ స్వయంగా అందజేశారు దానిపై ఆలోచిస్తామని శ్రీ ధాంట్ అన్నట్లు బ్రిటన్ ప్రతినిధి ఒకరు చెప్పారు

రొడీషియా విదేశాంగ వ్యవహారాలను చూచేది బ్రిటన్ అయినందున, శ్రీ ధాంట్, పరిశీలకుల నియామకం కూడా సమితిని బ్రిటన్‌కు చేసిన సంగతి తెలిసింది రొడీషియానుంచి కిటంగాకుగల కొన్ని రహస్యాలపై వా, రొడీషియాలోని కొన్ని విమానాశ్రయాలలోనూ పరిశీలకులను ఉంచనివ్వాలని ఆ కూడ దానిమీదట బ్రిటన్ రొడీషియా ప్రభుత్వం అభిప్రాయం కోసం వారికి వ్రాసింది ఆగోపుప్రధాన కార్యదర్శి రాయ్ వెలెన్‌స్కీకి, బ్రిటన్ ప్రభుత్వ ప్రతినిధులకూ సుదీర్ఘ సంప్రతింపులు కూడా జరగాయి తిత్వ్యవహారమే రొడీషియా తిరస్కృతి

అదిలో బ్రిటన్ ప్రభుత్వం సమితి పరిశీలకుల నియామకానికి సుముఖంగానే వున్నదనీ, కాని చివరకు పరిశీలకుల్ని అభిప్రాయంతో ఏకీభవించిందనీ తెలిసింది

అల్జీరియా దాడులలో 37 మంది వధ

ముస్లిమ్ ప్రజలపై తెల్లవాళ్ళ దౌర్జన్యకాండ

అల్జీర్, జనవరి 8 ముస్లిమ్ తిరుగుబాటుదారుల వల్లనూ, యూరోపియన్ల దౌర్జన్యకాండవల్లనూ నేడు 37 మంది చనిపోయారు 60 మందికి గాయాలు తగిలాయి

సూస్కా, జనవరి 8 సోవియట్ విదేశాంగమంత్రిత్వశాఖలోని అమెరికన్ శాఖాధిపతి శ్రీ ఎవాన్ లెడ్రోబ్రీన్‌ను వాషింగ్టన్‌లో రష్యా రాయబారిగా నియమించారని నేడు అధికారపూర్వకంగా ప్రకటించారు

స్వతంత్ర-డి.ఎమ్.కె. చర్చలు విఫలం

రాజాజీ వెలడి అతాతమ మంచికేనని వివరణ

మద్రాసు, జనవరి 8 : వచ్చే ఎన్నికలలో ఒప్పందం కుదుర్చుకొని కలసి పోరాడటానికి గత కొద్దిరోజులుగా స్వతంత్రపార్టీ, ద్రవిడమున్నేత్ర కజగం నాయకులమధ్య సాగుతున్న చర్చలు నేడు విఫలమయ్యాయి ఈ సందర్భములో శ్రీ రాజగోపాలాచారి ఒక ప్రకటనచేస్తూ, ఈ విధంగా వైఫల్యమొందటాన్ని అమితంగా వాంఛిస్తున్న పాలకపార్టీకి ఇదొక 'నూతన సంవత్సర కానుక'ని వెల్లడించారు "మా కార్యక్రమీద మేమే నిలబడి పోరాడేస్థితి రావడం ఒకందుకు మంచిదిగానే తోస్తున్నది" అన్నారు శ్రీ రాజాజీ

శ్రీ అన్నాదురై ప్రకటన

స్వతంత్రపార్టీ, ద్రవిడమున్నేత్ర కజగంవద్ద ఎన్నికల పద్ధతులు అసహ్యమయినప్పటికీ, ఉభయులమధ్య పోటీని నివారించడానికి ప్రయత్నించవచ్చునని అందువల్ల నే నియోజకవర్గం వారీగా ఒప్పందానికి సంభాషణలు జరిగాయని, కొన్ని నియోజకవర్గాల విషయమయి ఉభయనాయకులమధ్య అభిప్రాయ భేదాలు కలిగి చర్చలు విఫలమయ్యాయని ద్రవిడ మున్నేత్ర కజగం నాయకుడు శ్రీ అన్నాదురై నేడిక్కడ ప్రకటించారు

డి ఎమ్ కె వారి రెండవ ఎన్నికల జాబితాపై ఉభయులమధ్య భిన్నాభిప్రాయాలు వచ్చాయి

పత్తాతెలియని మిత్రా కుమారుని జాడ

స్వగృహంలో ఢిల్లీలోనే ఉన్నాడట

న్యూఢిల్లీ, జనవరి 8: నియమాలలో గుర్మరణంపాలైన భారతి దౌత్యప్రతినిధి మిత్రా కుమారుడు అదృశ్యమయ్యాడని గాలింపటం జరిగింది కాని అసలు వాడు ఢిల్లీలో స్వగృహంలోనే సురక్షితంగా వున్నాడని తెలుస్తున్నది

టి ఐ విలేఖరి నేటి ఉదయం మిత్రా గృహానికి వెళ్లగా యీ కుర్రవాడు యింటిముందు మరో చలికానితో ఆడుకుంటూ ఎదురొచ్చాడట

మిత్రా భార్య "ఈ అబ్బాయికి కారణం తానే ఎరుగనని, తన కుమారుడు ఇంట్లోనే వున్నాడని" విలేఖరికి చెప్పినట్లు తెలుస్తున్నది

భర్త నియోగకోశంలో మునిగివున్న మిత్రా భార్య "తన భర్త మరణానికి కారణాలేగాని, ఆయన ఎట్టి పరిస్థితులలో మరణించిందీగానీ తెలీదని" విలేఖరితో అన్నారు

మద్రాసులో గణిత పరిశోధనా సంస్థ

చంద్రశేఖర్‌చే ప్రారంభం

మద్రాసు, జనవరి 8: ప్రసిద్ధ ఖగోళ-శాస్త్రవేత్త ప్రొ ఎస్ చంద్రశేఖర్ నేడిక్కడ గణితశాస్త్ర పరిశోధనాలయానికి ప్రారంభోత్సవం జరుపుతూ, 'ఈ సంస్థ భారతీయ శాస్త్రవేత్తల ఆశయాదర్శాలకు ప్రతిబింబమని అభివర్ణించారు

మద్రాసుప్రభుత్వ నిర్వహణ క్రింద స్థాపింపబడిన ఈ సంస్థ థియొరిటికల్ ఫిజిక్స్‌లోను అప్లయిడ్ గణితశాస్త్రంలోను పరిశోధనకు కృషిచేస్తుంది ప్రారంభోత్సవం జరిగిన 15 నిముషాల తరువాత ప్రొ చంద్రశేఖర్ ఎస్టోనియన్ ఫిజిక్స్‌పై ఒక ఉపన్యాసాన్ని ఇచ్చారు

ప్రారంభోత్సవ సమావేశం స్థానిక ప్రెసిడెన్సీ కళాశాలలో మద్రాసు విద్యాశాఖామంత్రి శ్రీ సి సుబ్రహ్మణ్యం అధ్యక్షతన జరిగింది ఈ సంస్థ స్థాపించడంతో చిరకాల స్వప్నం నిజమయిందని సంస్థ డైరెక్టర్ డా॥ అల్లాడి రామకృష్ణన్ తెలియజేశారు

ఐక్యరాజ్యసమితి ద్వారా విస్తృత ఆహార కేంద్రాలు

ఆంధ్రప్రదేశ్‌లో నాలుగుచోట్ల ఏర్పాటు: మూడేళ్ళమీద 50 లక్షలు చొప్పున వ్యయం

హనుమకొండ, జనవరి 2 మిత్రరాజ్యసమితి శిశుసంక్షేమశాఖవారి విస్తృత ఆహార కేంద్రాలలో ఒకటిగా 1962-63 సంవత్సరము పంచాయతీసమితిని ఎన్నిక చేశారు దీనిక్రింద పది గ్రామాలలో ప్రాథమికపాఠశాలవిద్యార్థులకు, ఆరోగ్యవంతులగు గర్భిణీ స్త్రీలు మున్నగువారికి ఆహార పదార్థములు ఉచితంగా పంచుతారు ప్రభుత్వం వారు ఈ గ్రామాలను దత్తగ్రహించుటకు జిల్లా విద్యాశాఖాధికారిణి శ్రీమతి సీతా దామోదరన్ కన్వీనరుగా, జిల్లా వ్యవసాయశాఖాధికారి ఎం వి శాస్త్రి రావుగారు మత్స్యశాఖ ఆసిస్టెంటు డైరెక్టరు వి చలపతిరావుగారు సభ్యులుగా ఒక సంఘాన్ని ఏర్పాటుచేశారు ఈ సంఘ సభ్యులు నూజివీడు బి డి ఒ శ్రీ జి సి హెచ్ రాధాకృష్ణ, వ్యవసాయశాఖ విస్తరణాధికారి శ్రీ కె వైయల్ నరసింహారావుగార్లతో నూజివీడు పంచాయతీ సమితిలో అన్ని గ్రామాలు పర్యటించి, పది గ్రామాలు ఎన్నిక చేసి ప్రభుత్వానికి సిఫార్సు చేశారు

ప్రతిగ్రామంలోను రైతులు ఎంతో ఉత్సాహంతో ముందుకువచ్చి జిల్లా వ్యవసాయశాఖాధికారులు చెప్పిన అంశాలను శ్రద్ధతో ఆలకించి ఆనందంతో సాగుకు అనుకూలమైన మంచి కేలు ఒక్కొక్క ఎకరాకు తక్కువకలేకుండా సమితికి దానపత్రము వ్రాసిచ్చుటకు అంగీకరించారు ఒక ఎకరములోనుపండు కూరగాయలు పండిస్తారు కోళ్లు పెంచుతారు ఈ పండ్లు, కూరగాయలు, గుడ్లు, బడిపిల్లలకు, అస్వస్థులైన గర్భిణీ స్త్రీలకు, ఉచితంగా పంచుతారు చెరువులలో చేపలు పెంచి, సంవత్సరంలో ఆగకూడదు తక్కువకలేకుండా చేపలు కూడా బడిపిల్లలకు పెడతారు ఈ స్కీముక్రింద నూజివీడు పంచాయతీ సమితిలో అదనంగా నొక వ్యవసాయఅధికారి, ఇద్దరు హెల్తు విజిటర్లు, ఇద్దరు ప్రత్యేక గ్రామసేవకులు, ఇద్దరు పశువైద్యాధికారులను నియమిస్తారు ఈ పథకం మూడు సంవత్సరాలు అమలు జరుగుతుంది దీనికి కొంగల సుమారు 50 లక్షలఖర్చు అంతా మిత్రరాజ్యసమితి శిశుసంక్షేమశాఖవారు భరిస్తారు ఈ కేంద్రాలు రాష్ట్రంలో మరో మూడుచోట్ల ఏర్పాటుచేస్తారని తెలుస్తున్నది

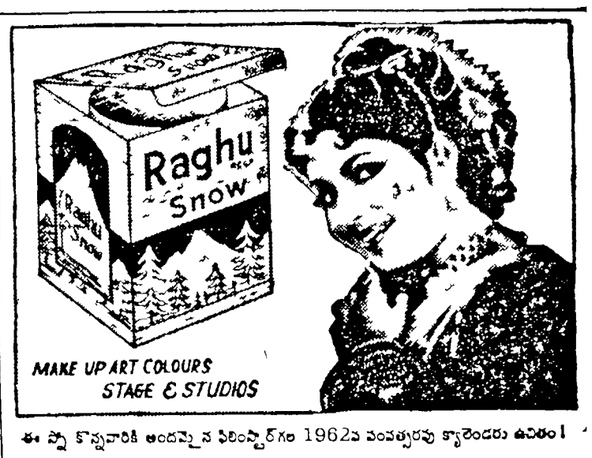

ఈ స్నో కొన్నవారికి అందమైన ఫిలింస్టార్‌గల 1962వ సంవత్సరపు క్యాలెండరు ఉచితం!

శ్రీ, ఆస్కార్ ఫిలిమ్స్ వారి సమర్పణ
యేడైక చిత్రము
నేటినుండి
మద్రాసు
గ్లోబ్ & బ్రాడ్వేలో
(రోజు మూడు ఆటలు)
బెంగుళూరు అలంకార్
రాజ్‌కమల్‌వారి
టెక్నికలర్
శ్రీ
అభిజ్ఞాన శాకుంతలం
ఆధారంగా
తీయబడినది

నటీనటులు:
సంధ్య
బి శాంతారాం
రాజశ్రీ శాంతారాం
డైరెక్షన్: బి శాంతారాం
సంగీతం: సి రామచంద్ర
ARUNA
తర్వాతి విడుదల మైసూరు ప్రభ & హైదరాబాదు. త్వరలో విడుదల మధుర లక్ష్మి, ఎర్రాకులం మేనక, తిరుచ్చి గెయిటీ, త్రివేంద్రం జోస్; కోయంబత్తూరు, కాలికట్ క్రౌన్; మరియు పాల్ గాట్ న్యూ థియేటర్.
అలంకార్ చిత్ర ప్రైవేట్ లిమిటెడ్,
బెంగుళూరు & సికిందరాబాద్, వారి ద్వారా విడుదల

పరిశుభ్రంగాను, ఆరోగ్యంగాను, వుండండి

ఆరోగ్యంకోసం, శరీర పరిశుభ్రతకోసం
నహాన్
అంటునిరోధక సబ్బుతో రోజూ స్నానం చేయండి
టూటా తయారీ
NTY-6-TBL

Printed and Published for Nageswara Rao states (Private) Ltd by S Radha Krishna, at The Andhra Patrika Press, 6 & 7 Thambu Chetty Street Madras-1 Editor Sambhu Prasad Phone Madras 22244 & 21747 Hyderabad 5703